AUMENTANDO INVERSION EN MEXICO 10-A

Eliminar «enormes muros», pide Fox a Estados Unidos

BUSQUELO HOY

PRI 2000
Renovarse o Morir

ANTE EL CONGRESO ESTATAL 11-A

Primer Informe del Cambio, Hoy

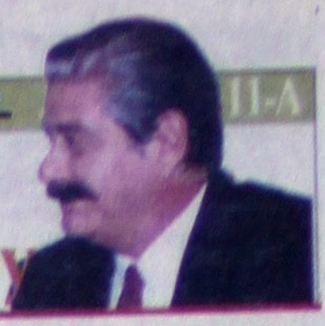

CUPON Meridiano MUSICAL
ESTE CUPON
+$30 PESOS=
CANJEALO EN LOS CENTROS DE CANJE
O DIRECTAMENTE EN
ZAPATA 73 PTE. TEPIC, NAY
Meridiano

Meridiano de Nayarit

18 de Agosto del 2000 — 58 AÑOS SIENDO EL MEJOR DIARIO DE LA REGION — Tepic, Nayarit

OS SINDICALIZADOS ASUMEN EL COMPROMISO SE ADQUIRIR UNA NUEVA CULTURA LABORAL

onjura Tino paro burocrático

E el Ayuntamiento de Tepic a
nsiones del SUTSEM y
a incremento salarial del
a sus trabajadores
ARÁN algunos «ajustes»
evitar que esta erogación
e la obra pública, advirtió.

Por Miguel Gómez Rivera
MERIDIANO

Tepic- Luego de un incansable estira y afloja, de declaraciones encontradas y de un diálogo en ocasiones cortado, la dirigencia del SUTSEM, beza Agueta Galicia Jiménez, y el ento de Tepic, que preside Justino e, lograron el anhelado acuerdo en e incremento salarial porque venían los burócratas municipales desde

LOCAL 3-A

el Ayuntamiento de Tepic con la a de paro laboral de SUTSEM al ayer el acuerdo que autoriza el 10% ento salarial.

Fija Tránsito ley de estacionamiento a comerciantes del Centro Histórico

MAXIMILIANO López anunció horarios y límites de estacionamiento en calles principales del primer cuadro

Autoriza la Dirección de Tránsito y Transportes el estacionamiento en principales arterias del centro pero sólo en horario específicos.

Por Hugo Dorantes
MERIDIANO

Tepic.- Luego de reunirse con representantes de los comerciantes establecidos en las avenidas Insurgentes, Allende y Victoria de esta ciudad, que se dicen afectados con la prohibición de estacionamiento en esas vías, el director de Tránsito y Transporte, Maximiliano López García, anunció este jueves una serie de disposiciones que comenzarán a ponerse en práctica a partir de esta fecha.

Previo acuerdo con los empresarios, la Dirección de Tránsito y Transporte estatal determinó autorizar el estacionamiento para carga y descarga en esas tres avenidas de las 14:30 a las 16 horas, y después de las 21 horas a las 7 de la mañana.

LOCAL 5-A

PRIMER INFORME

Mantiene Toño confianza del pueblo a un año de gobierno

Antonio Echevarría comparecerá hoy al Congreso del Estado para informar al pueblo de Nayarit de las acciones de su gobierno. (Foto: Mike Rosales\MERIDIANO)

ASEGURÓ ERNESTO Navarro que el primer informe de Echevarría transcurrirá en paz y en un ambiente de unidad

Por Argimiro León
MERIDIANO

Tepic.- Todo está listo para que el gobernador Antonio Echevarría Domínguez presente ante el Congreso local un informe del estado que guardan los asuntos de la competencia del Poder Ejecutivo porque así está estipulado en la Constitución y seguramente estará el mandatario estatal puntual a la cita.

Así lo dio a conocer el secretario general de gobierno, Ernesto Navarro González, admitiendo que a partir de la culminación del trascendental acto los nayaritas podrán conocer el caudal de asuntos que comprenden las actividades gubernamentales mediante los cuales se está cumpliendo con los compromisos que en campaña hiciera el gobernante nayarita.

ESTADO 7-A

ersidad Autónoma de Nayarit se colocó monumental asta para bandera, de 35 altura, justo en lo que viene siendo el acceso al campus. (Foto: Mike ERIDIANO)

DVIERTE RAMOS PARRA

nario desvío de recursos en Ayuntamiento de Ixtlán

EGO DE MINUCIOSA auditoría comprobó un faltante por 9 mdp la administración de Juan anuel Avalos

Por Lourdes Vázquez
MERIDIANO

Tepic.- Confirmado por la Contaduría Mayor de Hacienda del Congreso del Estado un faltante de 9 millones de pesos en la administración municipal de Ixtlán que como dirigió Juan Manuel Avalos Salinas, luego de este órgano fiscalizador aplicó una auditoría ría de obra pública y financiera.

ESTADO 7-A

Inicio el «tianguis escolar» de la PROFECO donde padres de familia podrán comprar útiles escolares para sus hijos; los precios están pactados con un descuento especial. Este beneficio fue logrado por acuerdo de comerciantes de papelería y la PROFECO. Los puestos se ubican por la calle Zacatecas entre Victoria y Luis Donaldo Colosio, muy cerca del centro. (Foto: Miguel Gómez\MERIDIANO)

La CNC no quiere un PRI de cúpulas ni de camarillas: Hilaria

EXIGE LA DIRIGENTE campesina que la reestructuración del partido se traslade a los estados y municipios del país

Por Argimiro León
MERIDIANO

Tepic.- Durante las reuniones efectuadas por la Comisión de ex-funcionarios del PRI, la dirigencia nacional acompañada de las dirigencias estatales de la CNC han fijado su postura para que los trabajos de reestructuración no se hagan en forma exclusiva en la capital del país, sino en los estados y municipios.

POLITICA 4-A

QUEST GXE

Aprovecha esta oportunidad con el 50% de enganche y 12 meses Sin intereses más gastos administrativos

Viaja en primera clase en todos los sentidos

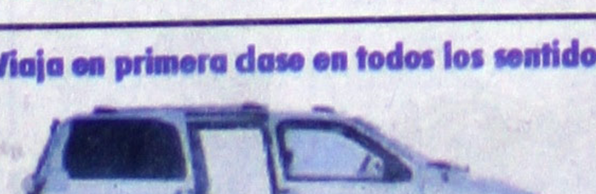

Automotores Sierra, S.A. De C.V.

NISSAN
TEPIC
Insurgentes y Roble s/n
Tel: 14-81-82 y 14-81-77
ACAPONETA
Teléfono 2-02-00

LA SERPENTINA

POR GUILLERMO AGUIRRE

* Cambian importantes decisiones en menos de 24 horas * El SUTSEM acuerda con TINO AVILA; MARIA EUGENIA, decide reunirse con el gobernador del estado * La GüERA VALDIVIA, puras largas les dá a los del SUTSEM de Santiago * Cayó XOCOYOTZIN RENTERIA de la gracia de la alcaldesa santiaguense; el Director de Seguridad Pública,se va * Arremete el vicepresidente de la Cuenta Pública del Congreso del Estado, contra el contralor CHATO MUÑOZ, y contra ROSARIO VALDIVIA * Perfil exacto el de FERNANDO GONZALEZ DIAZ, para ocupar la Secretaría General de Gobierno * Su presencia le inyectaría dinamismo a esa dependencia tan importante para el Ejecutivo Estatal

En menos de 24 horas, muchas cosas cambiaron radicalmente, la primera fue la decisión de doña MARIA EUGENIA JIMENEZ DE VARGAS, presidenta del PRD estatal, quien apenas hace 48 horas, juraba y perjuraba que la dirigencia a su cargo no aceptaría reunirse ni firmar convenios con el gobernador, pero mire usted que rápido cambian las cosas, ayer doña MARIA EUGENIA, dijo que en breve, quizá mañana, se reunirían con el gobernador del estado, para llegar a buenos acuerdos, esto no es más que el reflejo de un buen manejo político de la oficina del gobernador, es decir, que se está viendo que los jóvenes que están manejando la cuestión política, están agarrando oficio, y a ver quién los para *******

El otro cambio de opinión, se dio en la lideresa del SUTSEM, la señora AGUEDA GALICIA JIMENEZ, quien supuestamente realizaría una marcha de protesta contra el alcalde de Tepic, don JUSTINO AVILA ARCE, para inconformarse por los bajos salarios y exigir el famoso 10 por ciento, la marcha quizá se haga, pero será para agradecer al gobernador por los incrementos autorizados a los sueldos burocráticos...de esta forma, doña AGUEDA, quien venía preparando una serie de torpedos para lanzarlos contra la figura del alcalde tepicense, se dio por bien cumplida cuando ayer por la noche en la sala de juntas de la presidencia municipal, virtualmente se le cumplieron uno a uno, todos sus antojos, con esto volverán a subir los bonos de la señora GALICIA, quien ultimamente tuvo que dar la batalla en varios frentes, uno contra los presidentes municipales, llamados patrones, y otro contra el cáncer, que la tuvo postrada y casi al borde de la muerte, pero miren ustedes lo que son las cosas, doña AGUEDA GALICIA, parece que contra todos los pronósticos, ganará ambas batallas, y cuando menos esto es lo que parece en estos momentos *****

Y no cabe duda que cuando surge un problema como el que ocurrió entre el alcalde TINO y el Sindicato Unico de Trabajadores al Servicio de los Estados y Municipios, hay muchos críticos, pero pocos aportadores de verdaderas soluciones, tal es el caso de este asunto antes citado, en donde los regidores aportaron críticas de todos los temas, pero nada más eso, un caso concreto fue el de la señora GLORIA LOERA, quien fue cuestionada sobre este problema, y cuando se le preguntó que qué era más importante, si la obra pública o aumentar los sueldos a los burócratas, patinó poquito, y peor fue cuando le preguntaron si estaba dispuesta a que le disminuyeran su salario para dárselo a los del SUTSEM, aquí si, la regidora tuvo que decir muchas declaraciones sin ton ni son, para finalmente aconsejar al alcalde que se buscara la solución más adecuada, lo cual en esencia pura, no aporta nada, pues eso lo dijo todo mundo, pero así son las cosas cuando en materia de opinar se trata******

Más lista ha resultado sin duda, la presidenta municipal de Santiago

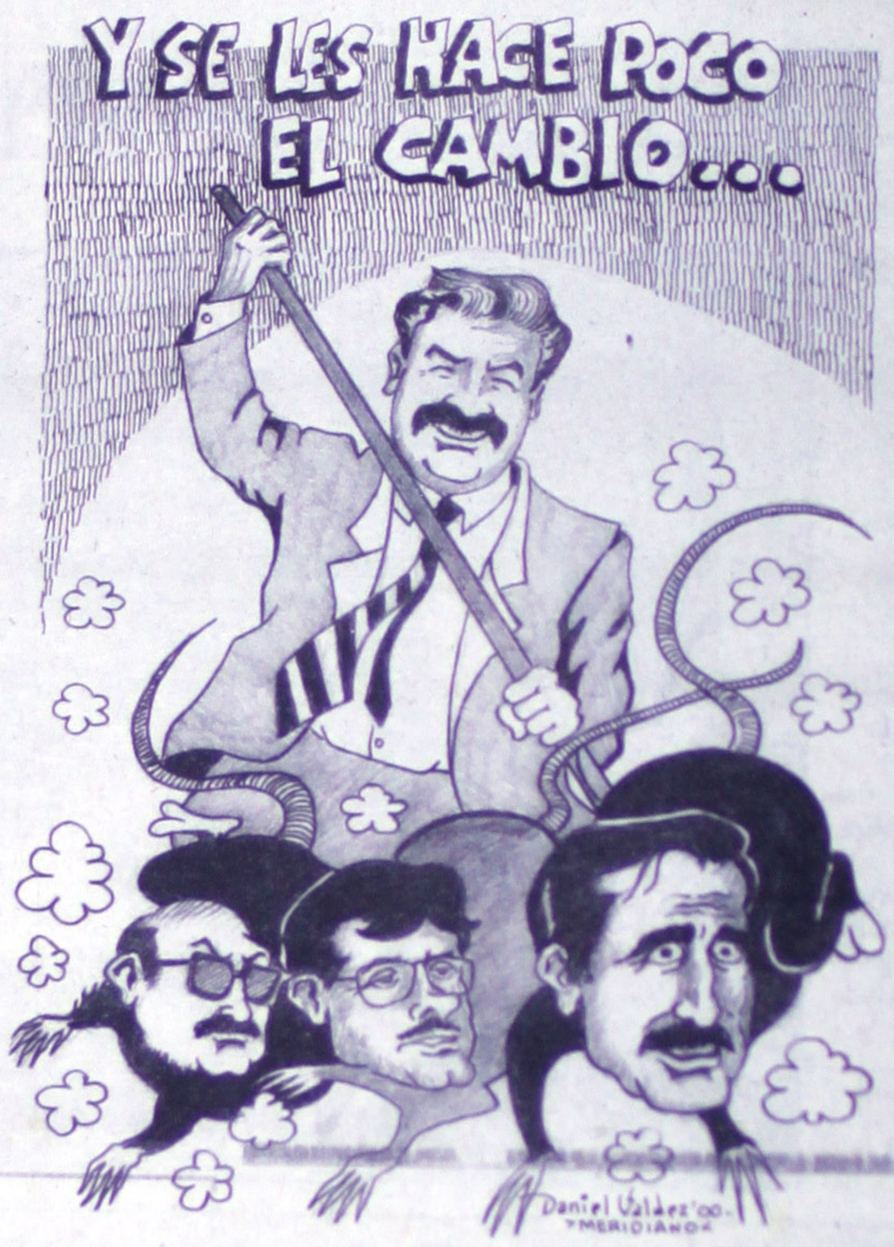

Ixcuintla, la señora ROSARIO VALDIVIA, "La Güera", para sus amigos, resulta que ella al igual que todos los alcaldes de Nayarit, enfrenta el problema de los incrementos salariales pedidos por la burocracia sutsemista, y hasta eso, la señora GUERA VALDIVIA, no se ha negado a nada, a cada petición recibida contesta con una afirmación de que la va a estudiar, de que verá la posibilidad de otorgarla, etcétera, es así como le ha ganado tiempo a la petición de incremento del SUTSEM en Santiago Ixcuintla, y unas veces dizque por olvido, otras porque no hay tiempo, pero el caso es que a la fecha no se ha podido llevar a cabo una reunión del cabildo de Santiago Ixcuintla, donde presuntamente se ventilará el caso de los sindicalizados que piden aumento de sueldo...en este asunto, el representante del SUTSEM en esa cabecera municipal, SABINO LORA JIMENEZ, ya anda desesperado, y como que luego de recibir bastantes evasivas, y darse cuenta por fin, de las tácticas dilatorias de la GüERA VALDIVIA, ya ahora si, puso el grito en el cielo y dice que ya no tolerarán más, la última respuesta recibida por parte de la alcaldesa, es que el próximo miércoles se reunirá el cabildo para discutir este asunto del aumento salarial, dizque porque no se ha podido reunior este cuerpo de gobierno municipal, por culpa del Secretario del Ayuntamiento, MENDEZ ARANA; así que ya veremos el próximo miércoles cuál es el nuevo pretexto para darle largas al asunto, pero mire usted, es de aplaudirse la actitud asumida por la GüERA, pues en lugar de decir que no, simplemente les dice que sí, pero no les dice cuando *****

Y ya que estamos con las puras malas noticias y de la zona de Santiago, donde la GüERA VALDIVIA le ha impuesto un estilo sui generis al ayuntamiento, tenemos que comentarle a usted que los días del Director de Seguridad Pública Municipal, XOCOYOTZIN RENTERIA VEGA, parece que ahora si, están contados, la buena estrella que por meses lo cobijó con la señora presidenta de ese lugar, doña ROSARIO VALDIVIA, da la impresión de que se está apagando, y el que fuera un director soberbio, que incluso se burlaba de quienes protestaban en su contra,y que una vez fue capaz de desafiar a todo el prismo estatal que le hizo una manifestación en Santiago Ixcuintla, encabezada por RAUL MEJIA GONZALEZ, está transformado en un hombre con pies de plomo, es decir ya aterrizó en su terrible realidad y por algún misterioso motivo que andamos investigando, el señor XOCOYOTZIN perdió el apoyo de la GUERA VALDIVIA, y ahora como un hombre resignado, anda diciendo que sea lo que Dios quiera, que si sus servicios ya no son requeridos, con todo gusto les dirá adios a los santiaguenses a los que se esmeró en serviro, y dejará el lugar para otro que sea más eficiente. Lo cierto es que el todavía Director de Seguridad Pública Muni... triste y de capa caída, ... destino y lo único que ... que pase el informe de ... RIO VALDIVIA, para ... po, y bueno, siempre ... fensa que a capa y espa... jefe de Seguridad Públi... alcaldesa, pero no olvid... cosas cambian y también ...

Si alguien no le ... diputado ABELINO RA... que está en la Comisión ... Cuenta Pública del Con... do, va a terminar acus... Secretario de Hacienda ... co, JOSE ANGEL GU... diputado exbarzonista ... de la citada Comisión, ... vío de fondos ocurrido ... supuestamente durante la ... de SALVADOR ... HERNANDEZ, concre... tiempo en que el CHATO ... el cargo a JUAN MAN... SALINAS, quien lo sus... interina por algunos ... mismo RAMOS PARRA, ... tra ROSARIO VALDI... de Santiago Ixcuintla, y ... la GüERA, la acusó de ... do las cosas de farmacia ... ayuntamiento en las tien... ma, o de sus parientes ... to es que a la Comisión ... Cuenta Pública, tiene ... siguientes dos años ... tiempo en la Cámara, ... acumule, y quién sabe ... cias más vienen en ... ABELINO, tiene mucho ...

Para la Secretaría ... bierno, donde la salid... NAVARRO GONZALE... ciada en forma extraña ... varios tiradores, corren ... funcionarios que supues... un enroque, otros señal... rimentada, pero la verd... importante lugar de tar... dad política, encuadra ... ra de un muchacho con ... GONZALEZ DIAZ, ... cuya juventud no ha ... también ... que habla de una buena ... materia política e inicia... DO GONZALEZ DIAZ, ... tor General de Desarr... Gobierno del Estado, no ... gar su último trabajo ... nueva cultura política" ... mento número uno de ... cuadernos...lo cierto es ... cretaría General de Gobi... ahora ni hiede ni huele, ... la mano derecha del gob... tado, la figura de un ... FERNANDO GONZALE... dría a darle dinamismo ... que tanta falta le ha... momentos...claro que ... nombres, pero desde ... óptica, el hombre que ... para el cargo es el ... GONZALEZ DIAZ...hoy ... de tarea *******

Saturnino González I.
Tenochtitlán # 50 Pte.
Col. San José.
Tepic, Nay;
Tel. 12-16-61

SR. GUILLERMO AGUIRRE
DIRECTOR DEL DIARIO MERIDIANO.
P R E S E N T E

Permitame presentarme ante usted, primero como el último de sus -' servidores y luego como un lector diario de sus columnas SERPENTINA, que con sinceridad le manifiesto me satisfacen por su esfuerzo de ecuanimidad; veracidad, sustento, analisis cívico y entereza -' periodistica.

Quiero agregar que este escrito lo hago en mi calidad de ejidata - rio del poblado El limón, Municipio de Tecuala, Nayarit.

Toda mi vida de productor rural me ha permitido observar el desa - rrollo económico de mi región y también estar al frente de organizaciones de campesinos.

Pero así como he observado el desarrollo de mi municipio, también' he sentido el olvido que por razones que ignoro, tuvo mi ejido de parte del Gobierno Estatal, más de 50 (cincuenta años) en 1948 - al 49 el Gobierno de Gilberto Flores Muñoz construyó el RAMAL --- CARRETERO, que une a El Limón, con el tramo carretero internacional MILPAS VIEJAS, siendo el tipo terracería y de 7 Kms. aproximadamente, desde 1952, la demanda de El Limón y los ejidos circun - vecinos fue camino en buen estado y pavimentación.- Resultado en' 52 años, solo el gobierno de Flores curiel respondió a hechar --' grava para hacer util el camino por un año.

Desde su construcción ningún gobierno la revistió total lo que se llamó carretera a el pueblo El limón se convirtió en un callejón' polvoriento, que eso si cada año los ayuntamientos en turno mandaban una motoconformadora a rasgar el callejón y brindarnos una -' ración EXELENTE de polvo durante meses. Basta decir que en ---' época de lluvias era negocio poner tractores a sacar carros ----' atascados y a veces no tener servicio de camiones pasajeros, por' no poder pasar los atascaderos- Hubo propuestas de gobernadores ' que para construir tal carretera dijerán que era necesario que -' nuestro pueblo debería APORTAR entre el 50 ó el 60 % del costo de la obra. !! QUE POLITICA MAS ABSURDA !! de acuerdo con el costo ' de la obra.

La campaña de Toño Echevarría dió lugar al reclamo eterno de los' campesinos por una carretera que diera lugar a que la producción fluyera mejor y a más buen precio. Además queda ya lejos el hecho de enterrar cadáveres en las parcelas por no poder caminar y ---' mujeres que tuvieron que dar a luz a sus hijos a la mitad de los' charcos charcos.
Para satisfacción nuestra, Toño Echavarría nos comprendió, autorizó la construcción de la carretera, ya está por terminarse y ---' caminarse y caminaremos por pavimento. a esto le llamo tener ---' palabra, cumplirla y observar que los dineros del pueblo se de -- vuelven en obras al pueblo.
Imaginese usted, Don Guillermo si puede o no llamársele cambio a' lo que hoy vivimos ? y pensar que veo y oigo en televisión uno -' que otro desvozalado que dice que no hay obra pública.
Mi reconocimiento a Don Toño Echevarría como hombre y como -----' gobernante.
A usted mis respetos y reconocimiento, su seguro servidor,

SATURNINO GONZALEZ ISMERIO

Tepic, Nayarit.,a 4 de agosto del 2000.

Meridiano de Nayarit — ame Asociación Mexicana de Editores de Periódicos, A.C.
Director General
DR. DAVID ALFARO

MERIDIANO de NAYARIT
Director: GUILLERMO AGUIRRE
Subdirector: Manuel Recio
Oficinas generales: Zapata 75 Pte. Tepic, Nayarit. Tels. 15-61-45, 16-97-18, 16-75-60, 12-94-18 y 12-66-50. e-mail: meridiano@meridiano.com.mx

MERIDIANO DE LA COSTA
Norma Flores
Jiménez 76, Santiago Ixc., Nay.
e-mail: lacosta@meridiano.com.mx

MERIDIANO DE IXTLAN DEL RIO
Edmundo Virgen
Hidalgo 54 Pte. Ixtlán del Río, Nay.
e-mail: ixtlan@meridiano.com.mx

MERIDIANO PUERTO VALLARTA
Director: MOISES MADARIAGA
Morelos 600 esquina con Pípila Tels: 9-29-75, 9-29-76 Pto. Vallarta, Jalisco
e-mail: meridiano@prodigy.com.mx

MERIDIANO GUADALAJARA, Jalisco. Director Comercial: JOSE A. SORIANO RAMOS. Av. Chapultepec Sur 180-C. Tel. (3) 615-66-94. Publicación periódica autorizada. Registro de SEPOMEX Número 10881 12389-001. Caracteristicas 12-1252-70. Certificado de Licitud de Título 5378. Certificado de Licitud de Contenido 2963. Título reservado por la SEP 1587-93. Sistema Internacional de Publicaciones Seriadas CODIGO ISSN-0128-509. Registro COPARMEX 153. Registro CANACINTRA 3240. Registro ANIERM 6029-93. Los colaboradores que firman sus escritos son responsables del contenido de los mismos. No hay obligación de devolver originales aunque no se publiquen. Todos los fondos y correspondencia a este periódico deben ser dirigidos al Director General en el domicilio que aparece al margen. MERIDIANO es una Marca Registrada (MR). Se edita totalmente con sistemas computarizados y tiene distribución regional en el estado de Nayarit, y Puerto Vallarta, Jalisco. Representación Comercial en el DF: Rodrigo Camus SA de CV. Londres 230 Col. Juarez, C.P. 6600. Méx. D.F. Ejemplares diarios en el Distrito Federal: La Torre de Papel, Club de Periodistas de México, Filomeno Mata 6-A México D.F. Centro Histórico. Producido, Editado y distribuido por la Cía. Editorial Aipesur S. de R.L. Oficinas Generales, Redacción y Talleres: Emiliano Zapata No. 71 y 73 Poniente. C.P. 63000. Apartado Postal 65. Tepic, Nayarit. México.

Colección de cuadernos:

HACIA UNA NUEVA CULTURA POLITICA

DOCUMENTO No 1

Gobierno del Estado de Nayarit
Dirección General del Desarrollo

El libro editado bajo la responsabilidad de FERNANDO GONZALEZ

Tino paro burocrático

miento de Tepic, que presidé Justino Avila Arce, lograron el anhelado acuerdo en materia de incremento salarial porque venían luchando los burócratas municipales desde enero.

Basado en minuciosos estudios de factibilidad económica para determinar la capacidad de respuesta sin que el pago de salarios afecte la obra pública, Justino Avila otorgó de una vez el 10 por ciento de aumento directo al salario más un 37 por ciento en quinquenios y 25 por ciento en los bonos que reciben los burócratas.

Afirmó Justino Avila que se realizarán los "ajustes" necesarios para no afectar los programas de obra publica para que el municipio siga adelante, de igual manera los programas de apoyo asistencial, "se tiene previsto que sea en dos parte el pago del retroactivo a la burocracia sindical del municipio", explicó.

Con la firma del nuevo convenio que regula las relaciones laborales entre los trabajadores del SUTSEM y el Ayuntamiento de Tepic, concluyeron las negociaciones, beneficiando a la base trabajadora, además, con la creación del fondo de pensiones.

El presidente municipal y la lideresa del SUTSEM reconocieron la necesidad de incorporar a las relaciones de trabajo una nueva cultura laboral, de eficiencia y productividad en beneficio de los tepicenses.

Este convenio se revisará en forma anual en el mes de octubre de cada año, para que inicie su vigencia en el mes de enero próximo.

Agueda Galicia y Justino Avila acordaron ayer el incremento del 10% al salario de los burócratas.

NAYARIT OPINA

/ Especial para MERIDIANO

e viste de gala el pueblo de Nayarit. r medio de sus representantes primer informe de labores del Sr. hevarría Domínguez, Gobernador onal del Estado. En esta misma fe- epultan seenta y un año de as que disfrazaban una Dictadura, da en las fuerzas represivas mantu- provincia y más tarde una nación mbra de la ndignidad social. Los nos sentimos orgullosos que el Cam- con alegría proyectos positivos a as clases menos favorecidas econó- e y se rompieron las cadenas del los Sectores que se encontraban tradicionalismo de los usos y cos- ue generan los cacicazgos.

Indiscutiblemente estamos de s manifestaciones entre fanfarrias y es disonantes de vivas y simpatías z, son expresiones naturales de un adical de principios e idealismos, la ntra la corrupción se inicia con el amiento del e Secretario de Finan- guen las acciones de justicia en la a de prófugos que llevando sobre sus crímenes, latrocinios, etcétera, pre- ludir la fuerza viva de la justicia popu- r tema que modificó los esquemas de ursos de campañas electoreras, un n los análisis de la vida administrativa neros del pueblo que fueron manejа- o propiedad privada. Todo se ha cum- nta pero firme se van sumando las ones de las propuestas que han roto iera vez en nuestra historia de este desarrollado el conformismo y han do el despertar de las masas que por es formas y sistemas se les presenta la dad de juzgar sus autoridades, dan- incelada de credibilidad a la Democra- se encuentra en movimiento continuo cio del verdadero pueblo. Están todas ilias Nayaritas enfermas de satisfac- contemplar los resultados de la libre ón de elegir al hombre que considera- ás capacitado para dirigir los destinos pueblo arrollado por la corrupción y do por la prepotencia que se amparaba mpunidad de un desquilibrado mental, nte de principios que indujo a su Go- or a saltar los espacios positivos para en la clásica decadencia del mandato cional de una entidad federativa inde- fensa como era nuestra patria chica. Pero llegó el momento de saber distinguir y ahora tranquilamente las familias de todos los niveles de este Estado, protesta con valor cívico cuando piensa que alguien le está violando sus derechos, ahora no se les persigue con gases, no existen crímenes sin solución ni desaparecidos misteriosamente, acciones delictivas que solamente se cometen con el poder en la mano equivocada y una mente enferma. La razón y la Justicia coloca a cada quien en su lugar, los criminales en la cárcel y los ciudadanos productivos gozan de todo el apoyo de las nuevas decisiones administrativas y de interpretar la política social para beneficio de todos los Nayaritas, no es posible olvidar esta tremenda separación de hechos, no se puede dejar de calificar y aplaudir a los que nos están quitando las vendas de los ojos para contemplemos el Nuevo Nayarit que nace en este día escribiendo su propia historia, con sus pàginas llenas de hechos positivos que varios se inician en la construcción de cientos de obras regadas por todos los Municipios de los estados ; existe además una larga serie de libertades que se encontraban congeladas y otras manoseadas por unas cuantas monedas, tenemos una nueva imagen y una dignidad profesional dentro de nuestras inquietudes como todos los Nayaritas, tendremos que mejorar, la lucha social se inicia, nos queda bastante tiempo para imponer nuevas reglas a la jugadas buscando el progreso, hasta la política comprobó lo que significa la palabra Democracia sin importar que partido triunfe, pues el poder no necesita de muletas para recargar el peso de su responsabilidad, principalmente entre gente que es mentirosa y no garantiza absolutamente nada. Estoy seguro que la marcha progresista seguirá su rumbo, los que tuvieron el poder en fechas pasadas no volverán aprovecharse de los presupuestos, la intención de sanear los ambientes es permanente y la decisión de servir mejor a la Sociedad se mantendrá con la misma fuerza del primer día, es un todo, una virtud de hablar con la verdad sin misterios del más allá y mirar de frente a los que se consideren inquietos por que no juegan limpio en el porvenir de Nayarit; lo insólito , es que sea el menos político del PRI, quien reciba el documento histórico, los tiempos acomodan las relaciones, la revolución de hechos nos regala sorpresas interesantes, cambia imágenes : de inútiles peones a primeras figuras del toreo.

ATP EJECUTIVO

Con ATP usted puede realizar sus NEGOCIOS con Éxito.

Saliendo de TEPIC

volando diariamente y directo

a México

desde $1,889.00

código de reservación "VR"

VUELO	SALE DE TEPIC	LLEGA A MÉXICO
JR 405	17:15	19:35

VUELO	SALE DE MÉXICO	LLEGA A TEPIC
JR 406	08:25	08:35

Los itinerarios pueden sufrir modificaciones.

¿Cómo... aún no la tiene?

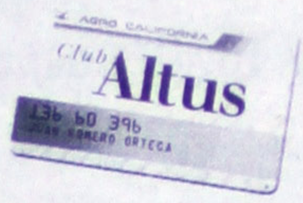

Paquete Incluye
1 Noche de Hotel y Avión.

Inscríbase hoy mismo al 01-800-71 ALTUS (01-800-712-5887)

PARA RESERVACIONES E INFORMACIÓN, CONSULTE A SU AGENTE DE VIAJES O LLAME AL (32) 16-16-36

AERO CALIFORNIA

TARIFA AEREA EN BASE A VIAJE REDONDO. LA TARIFA MENCIONADA INCLUYE 1 NOCHE DE HOTEL Y ES POR PERSONA EN HABITACIÓN DOBLE. NO INCLUYE IMPUESTOS, ALIMENTOS O GASTOS EXTRAS. TRANSPORTACIÓN TERRESTE NO INCLUIDA. CAMBIOS DE RESERVACIÓN, REEMBOLSOS Y CANCELACIONES CON CARGO DEL 25% SOBRE EL PRECIO DE UNA NOCHE DEL HOTEL, SEGUN TIPO DE HABITACIÓN Y TRANSPORTACIÓN AÉREA. UNA VEZ INICIADO EL VIAJE NO REEMBOLSABLE. LA TARIFA PUEDE SUFRIR MODIFICACIONES Y ESTA SUJETA A DISPONIBILIDAD DE ESPACIO Y OCUPACIÓN. TARIFA VIGENTE A DICIEMBRE 20 DEL 2000.

Somos la Propuesta a tú Futuro

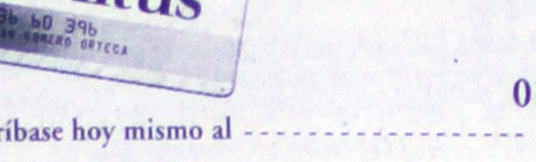

UNIVAM Tepic

UNAM SÍ SISTEMA INCORPORADO

UNIVERSIDAD DEL VALLE DE MATATIPAC

POR LA EXCELENCIA ACADEMICA

UNIVAM

Licenciaturas

* Contaduría
* Administración
* Derecho
* Informática
* Psicología

Maestrías
Especialidades
Diplomados

Inicio de Cursos
Agosto 14 del 2000

Inscripciones Abiertas
Turno Vespertino

Informes:
Av. de la Cultura No. 30 Fracc. Cd. del Valle / Tepic, Nay. Tel: 13 77 12
Email: uvalle@tepic.megared.net.mx / Página Web: www.univam.edu.mx

EL GRILLO EN PANTUFLAS

EL COCINERO DE LOS POBRES Y "LAS OLLAS POPULARES"

Por Mario Coz / Especial para MERIDIANO

Es un hombre robusto, moreno, de estatura regular, pelo encrespado, como igual se encrespa con la situación social. Su ocupación: luchador social. Muy conocido para los nayaritas. Es José Ramón Parra Mendoza.

Su última actividad ha sido la de convertirse en cocinero de los pobres. Dar de comer al hambreado, por escasos cinco pesos el plato, «cuota de recuperación», o la mitad de ese precio, a las madres solteras con más de tres hijos, e incluso no cobra nada si de plano el comensal anda en las últimas de la amoladez. El menú: caldos, sea de dentros de pollo, de huesos de res, de cabezas de pescado.

Armado con un perol menudero, con capacidad para cincuenta litros, un quemador de gas con su respectivo cilindro, dos garrafones de agua y una mesa, Ramón Parra empezó con su programa social que ha denominado «Las ollas populares», sobre el puente del Río Mololoa, y planea estar cada día «en una colonia donde más se refleja la pobreza».

Ramón Parra dirige una organización que ha llamado «Comisión Independiente de la Defensa de los Derechos Humanos». Su proyecto social de hacer llegar el alimento a los pobres, lo denomina también: «Comparte el alimento». Argumenta que él se ha dado cuenta de cómo hay muchas personas que deambulan cada día con la esperanza de conseguir comida, objetivo que la mayor de las veces no se logra. Y añade que por eso un grupo de ciudadanos ha unido esfuerzos para ayudar, aunque sea en forma mínima, a los que no tienen seguro el alimento.

Y como si esta empresa fuera de la comunidad, promete aún más; cada mes informar del estado financiero del proyecto, en la plaza principal. (Nos imaginamos a los famélicos derechohabientes de las «ollas populares», escuchando el informe y jugueteando algún palillo entre los dientes). No es la primera acción social que emprende Ramón Parra. Anteriormente fue muy sonada su asociación (que muchos llamaban sindicato) de desempleados, de la que él era el líder. (De hecho era su chamba, y por lo tanto él ya no era desempleado). Conferenciaban y tenían sus «oficinas» en la plaza principal, sitio de reunión tradicional y forzoso de la mayoría de la gente que no tiene trabajo.

Con su mandil blanco y su gorro de cocinero, el activísimo Parra, administra la gigantesca olla de los caldos, en su «restaurante» popular, itinerante. «Pásenle, pásenle, a los caldos, caliéntese el estómago», tintinea una charola, con un cucharón de peltre. Un perro callejero, de costillas lucidoras, embarradas al cuero, observa la acción con mirada lustrosa y chupeteándose el hocico, espiando el momento de hacerse de alguna sobra. Esperanza lejana, pues los comensales no desperdician una brizna. Lamen el plato. «El hambre se tiene que resolver de inmediato», dice Parra con su gruesa voz imperativa, casi con enojo. Es una especie de paladín emprendiendo una cruzada que de antemano pareciera perdida, puesto que el hambre es un duro rival. No digamos invencible, puesto que el hombre, si así lo quiere, y si se organiza y se une, no tiene nada al frente que sea invencible, pero sí difícil, muy difícil. Porque luego viene la otra cuestión, una vez con el estómago con algo qué digerir, ¿en qué ocupar a la gente? ¿Cómo encauzar esa energía? ¿Cómo educarla? ¿Cómo enseñarle algo productivo y que le permita el autosostenimiento?

Sin embargo, el granito, o caldito, de Parra, es algo, una buena iniciativa, en vez de estar sin hacer nada, envuelto en lamentaciones y empollando resentimiento social. (Además, los clientes ven su robusta figura y dicen: «qué buen ejemplo, él sí parece que está bien comido, entonces, hay que llegarle a los calditos». El mismo es buena promoción).

ESCUELA DE SEGURIDAD, UNICA EN EL PAÍS

Una escuela para la preparación de personal experto en seguridad pública y privada, única en el país, ha provisto al gobierno de Nayarit, al de Jalisco, y a empresas particulares, de elementos muy capaces para la custodia, antisecuestros, antiasaltos, y, en fin, todas las áreas de protección y lucha contra la delincuencia.

La Escuela de Seguridad, del Instituto de Estudios Tecnológicos y Superiores «Matatipac», de Tepic, ha formado ya dos generaciones de estos profesionistas. Guardaespaldas con alta preparación. Tienen maestros que han estudiado en Israel y en Francia. Entre ellos, militares retirados.

A entregar su primer informe de gobierno

Hoy comparece Toño Echeva[rría] ante la soberanía del Congres[o]

Antonio Echevarría cumplirá hoy uno más de sus compromisos: informar al pueblo de las acciones de su gobierno. (Foto: Mike Rosales\MERIDIANO)

* Previo al evento constitucional, diputados de los partidos representados expondrán su visión del "cambio" en Nayarit
* Se confirma que será el priísta Raúl Mejía quien dé la respuesta protocolaria tras la recepción del documento

Por Lourdes Vázquez / MERIDIANO

Tepic.- Previo a la ceremonia constitucional del Primer Informe de Gobierno, a celebrarse hoy, en representación de las diferentes expresiones políticas de la XXVI Legislatura, cinco diputados emitirán un mensaje que contendrá las opiniones referente al trabajo y desempeño del gobierno del Estado.

En un ejercicio de participación democrática y en una innovadora actitud parlamentaria, y por voluntad de los integrantes de la XXVI Legislatura, acordaron que al principio de la sesión y luego de aprobarse la orden del día, harán uso de la palabra, Gilberto Padilla Peña, por el Partido del Trabajo, por Acción Nacional, Jorge Rubio Reynoso; David Estrada Cerva[ntes] de la Revolución Democrática, Pinedo Alonso, por el Partido Institucional (PRI).

La sesión dará inicio a las 1[0]... la instalación de los trabajos y l... los legisladores citados, posteri... nará a la Comisión de Protoco... titular del Poder Ejecutivo y aco... to parlamentario.

RAUL MEJIA RESPONDER[Á] INFORME DE GOBIERNO

Quedó confirmado que p... diferentes fracciones parlamenta... lador Raúl Mejía, presidente d... Gobierno Legislativo para el seg... cional, quien responderá el P... Gobierno en representación de la... ra, en un acto plenamente republica... tico.

La sede del poder Legisla... preparativos para el mejor desarr... nia del Primer Informe de Gob... cual da inicio formal al Primer P... de Sesiones del Segundo Año de E... tucional.

La CNC no quiere un PRI de cúpulas ni de camarillas: Hilaria

* Exige la dirigente campesina que la reestructuración del partido se traslade a los estados y municipios del país

Por Argimiro León / MERIDIANO

Tepic.- Durante las reuniones efectuadas por la Comisión de ex-funcionarios del PRI, la dirigencia nacional acompañada de las dirigencias estatales de la CNC han fijado su postura para que los trabajos de reestructuración no se hagan en forma exclusiva en la capital del país, sino en los estados y municipios.

Lo anterior fue informado por la dirigente estatal de la Liga de Comunidades Agrarias de la CNC, Hilaria Domínguez Arvizu, añadiendo que durante un encuentro de reflexión política entre los dirigentes estatales, los legisladores locales y federales pertenecientes a la central campesina con el dirigente nacional, se buscó terminar con la incertidumbre y la confusión por la derrota inesperada que sufrió el PRI en México.

Añadió que si se busca organizar un nuevo PRI, debe tomarse en cuenta a las bases y no armarse comités o estructuras en oficinas centrales ni entre un pequeño grupo de priístas porque eso forma parte del descrédito y la inconformidad del pueblo mexicano. Asimismo comentó que en el PRI se requiere de opiniones de todos los sectores para tomar acuerdos "porque ya no queremos un PRI de cúpula, de camarilla, de botines, de imposiciones o de manipulaciones, sino queremos un nuevo Partido con equidad, igualdad y justicia social".

Domínguez Arvizu aceptó que los dirigentes estatales presentes en la reunión con la dirigencia nacional en la Casa del Agrarista, presentaron un informe de que en cada entidad federativa, pero más donde no gobierna el PRI, hay confusión y se viene apoderando de muchos militantes el desgano, incluso en aquellos que tienen gran trayectoria política o administrativa.

Los priístas buscan, reclaman una explicación, pero además han llegado al punto de inculpar y buscar responsables del desastre electoral de nuestro instituto político en un ejercicio que debe orientarse hacia una seria reflexión de participación en la agenda nacional, aseveró.

Al cuestionarle sobre el papel que le corresponde jugar a la organización clasista de la CNC en este inquietante y preocupante panorama político, contestó que debe tomarse en cuenta principalmente las demandas más sentidas de las mujeres y los hombres del campo "porque queremos un PRI más democratizado, de bases y que responda a los intereses de lo que los mexicanos y los nayaritas que menos tienen esperan de su Partido", porque siempre son unos cuantos quienes manejan los cargos de elección popular mientras los ejidatarios y productores del campo dan la batalla y viven geográficamente en la pobreza rural.

Hizo mención que ahora más que nunca los cenecistas están conscientes de la incierta perspectiva para el campo de persistir la visión del presidente electo dado que es notoria su inclinación por el sistema neoliberal, por eso se están preparando para mantener vivos los ideales que dieron nacimiento a su organización.

Señaló Raúl Mejía

Obligados diputados a conformar un Congreso de...

* Se tienen que cumplir las expectativas de la sociedad sin importar ideologías partidistas y menos intereses personales * Prevalecerá el respeto y equilibrio entre poderes constitucionales, afirmó el priísta

Por Argimiro León / MERIDIANO

Tepic.- Solamente se podrá lograr un Poder Legislativo a la altura del estado si todos los diputados trabajamos en lo individual, en forma colegiada, en grupos parlamentarios y en las comisiones donde tenemos una responsabilidad, así lo dio a conocer el diputado priísta, Raúl Mejía González.

El nuevo presidente de la Comisión de Gobierno Legislativo manifestó que actualmente todos los diputados y los grupos parlamentarios, así como los independientes, están trabajando en la misma frecuencia «porque sabemos la responsabilidad que a cada uno nos entregó el pueblo de Nayarit y por ese reto tenemos que conformar un Congreso estatal de pluralidad y de consensos». Aceptó que con el fortalecimiento y la autonomía que a nivel nacional se está dando a los congresos locales, hay la obligación de redoblar esfuerzos para estar a tono con esos cambios legislativos y convertir un Poder Legislativo en una verdadera representación popular como lo exige la so...

Hizo mención ... receso las comisione... Permanente trabaja... dispone la Ley Orgá... se cuenta con acuer... para hacer modifica... vas y reformas co... habrán de presenta... partir de que inicie ... ejercicio constitucion...

Mejía Gonzále... buscará un equilibrio... la finalidad de que ... tenga confianza y c... autoridades cuando ... algún asunto ante q... «porque de lo contr... nos buscan en un ... encuentran en otro ... de confianza en s... instituciones».

Raúl Mejía habl... también a partir de ... agosto, la primera ... mes de agosto en el pr... sesiones ordinarias d... de ejercicio legislativ... nal una vez que termi... de J. Isabel Campos ... del mismo cargo y ... 2001 llegará al gobie... el diputado panista, Al... Anguiano.

EDICTO

EXP. NO. 646/96

C. MARIA DEL REFUGIO VALENZUELA NAVARRO

Se le comunica a Usted que dentro del expediente número 646/96, promovido por MARIA DEL REFUGIO VALENZUELA NAVARRO, a bienes de JOSE AQUINO VELAZQUEZ, recayó un auto que a la letra dice: Se le tiene promoviendo Incidente de Liquidación de Sentencia y Regulación de Gastos y Costas Procesales, por lo que con las copias simples que acompaña córrase traslado a la albacea MARIA DEL REFUGIO VALENZUELA NAVARRO, para que dentro del término legal de 3 tres días manifieste lo que a su interés legal convenga.

ATENTAMENTE
«SUFRAGIO EFECTIVO. NO REELECCION»
TEPIC, NAYARIT., A 09 DE AGOSTO DEL 2000
C. SECRETARIO DE ACUERDOS DEL JUZGADO SEGUNDO DE PRIMERA INSTANCIA DEL RAMO FAMILIAR

LIC. HILDA ARTEAGA MEDINA

EDICTO

EXP. NO. 566/2000

C. ALVARO ORTEGA VELAZQUEZ

Se le comunica a Usted, que dentro del expediente número 566/2000, deducido del Juicio CIVIL ORDINARIO, promovido por BERTHA ISELA SANCHEZ VALDEZ, en contra de Usted, recayó un escrito que dice contener:
Y en virtud de que se desconoce el domicilio, se le hace saber que cuenta con el término legal de (9) nueve días, se sirva dar contestación a la demanda incoada en su contra y en caso contrario se le tendrá por contestada en sentido negativo y las posteriores notificaciones se le harán en los estrados de este Juzgado a excepción de las que deban ser personales.

ATENTAMENTE
"SUFRAGIO EFECTIVO. NO REELECCION"
TEPIC, NAYARIT, A 1ero. DE AGOSTO DEL 2000
C. SECRETARIO DEL JUZGADO SEGUNDO DE PRIMERA INSTANCIA DEL RAMO FAMILIAR

LIC. HILDA ARTEAGA MEDINA

EDICTOS

[illegible]

ATENTAMENTE

[illegible]

...nibir el estacionamiento

...dmisible la declinación de Tránsito por una minoría: INAH

* Representan los comerciantes una mínima parte de la población, que en contrario se ve beneficiada con estas medidas, señaló

Por Hugo Dorantes / MERIDIANO

Tepic.- Aceptable calificó las acciones del Departamento de Tránsito del Estado en el sentido de prohibir el estacionamiento en algunas calles de la ciudad el Antropólogo Raul Andrés Méndez Lugo, quien es titular del Instituto Nacional de Antropología e Historia en nuestro estado (INAH).

Sin embargo, el funcionario advirtió que estas medidas se debieron haber llevado a cabo con el consenso de todas las partes interesadas para que de esta manera se logrará una mayor aceptación.

Sin embargo al cuestionamiento sobre la inconformidad por parte de los comerciantes refirió que esta medida no se puede declinar por el interés de una minoría que podrían ser en este caso los comerciantes. Dijo ante esto que podría estarse perjudicando de la misma forma a una gran mayoría que tiene que trasladarse en la ciudad, sin embargo señaló que de esta forma se proporciona a la ciudad una mejor circulación lo que conlleva de la misma forma a una mejor imagen a las calles de nuestra ciudad. Méndez Lugo afirmó que con estas medidas se llevan a cabo los primeros pasos de lo que significa el cambio de imagen en el estado y que lo único que sería necesario es llevar a cabo acciones que de manera alguna cuenten con la aprobación de la ciudadanía o que estas acciones se lleven a cabo con algo de difusión al respecto.

...nsito ley de estacionamiento
...rciantes del Centro Histórico

...r normas
...diciona
...nsito
...cionamiento a
...erciantes del
...tro Histórico

...do con representantes de
...antes, el director de Tránsito
...horario y límites de
...namiento en calles principales

...go Dorantes / MERIDIANO

...ic.- Luego de reunirse con representantes comerciantes establecidos en las avenidas ...surgentes, Allende y Victoria de esta ...que se dicen afectados con la prohibición estacionamiento en esas vías, el director ...ito y Transporte, Maximiliano López ...nunció este jueves una serie de disposiciones que comenzarán a ponerse en práctica a partir de esta fecha.

...vio acuerdo con los empresarios, la dependencia estatal determinó autorizar el estacionamiento para carga y descarga en esas tres ...s de las 14.30 a las 16 horas, y después de ...oras a las 7 de la mañana.

...imismo, decidió asignar tres cajones estacionamiento en las calles perpendiculares a la avenida ...oria, en los que los clientes de los negocios establecidos en la zona podrán estacionarse ...r 20 minutos.

...demás, los fines de semana se permitirá ...cionamiento en las calles Zacatecas y ...z. Esta disposición iniciará los viernes a ...ve de la noche y concluirá los lunes a las ... la mañana.

...pez García también informó que en las ...erpendiculares a las avenidas Allende y ... se autorizará un cajón para motocicletas ...etas, y uno más para carga y descarga.

... partir de esta fecha, añadió el funcionario, ...á permitido el estacionamiento en batería ...era poniente de la calle Mazatlán, entre ...o y Mina, así como en ambas aceras de la ...basolo, entre Oaxaca y Mazatlán.

...inalmente, el director de Tránsito y Transportes indicó que personal de la dependencia ...á que las medidas mencionadas se cum-

...rirá UAN reforma ...u ley orgánica: ME

...lizaremos un código de ética ...rsitaria que tendrá su escenario ...amental de la Cámara de ...tados, señaló el asesor jurídico

...ugo Dorantes / MERIDIANO

...epic.- El recién nombrado Asesor Jurídico ...toría de la Universidad Autónoma de Nayarit, ...l Madero Estrada, afirmó que el rector ha ... una indicación que se encuadra dentro del ...ma de reforma legislativa y jurídica de la ...sidad en donde se tiene contemplado hacer ... marco jurídico responda al momento que ...a universidad y las expectativas de la mis-

...Madero Estrada recordó que a partir de esta ...n administrativa rectoral se plantearon varios ...spectos para la vida universitaria a lo que ...ó que el marco jurídico debe responder a este ...sito. Dijo que existe la intensión y está hecho ...n programa para llevar a cabo una de las ...mar jurídicas y legislativas y la más importante ...e ha tenido la universidad hasta la fecha.

...Aseguró también que se tiene contemplado ... un código de ética universitaria así una nueva ...rgánica universitaria que por supuesto tendrá ...cenario fundamental de la Cámara de Diputados ... quien corresponderá sancionar.

"Los universitarios haremos lo propio para la ...cipación en la formulación del proyecto y una ... de reglamentos como el estatuto de gobierno ...ersitario y el aspecto del control financiero".

...ó Madero Estrada.

Por otra párte, señaló la creación del abogado ...eral de la universidad y de una instancia para ...mir controversias respecto de asuntos estrictamente universitarias.

¡¡MEJORE SU VIDA SEXUAL!!

● Lograr o Mantener una Erección ● Eyaculación Prematura ● Impotencia

En Boston Medical Group estas alteraciones tienen solución para que pueda disfrutar de su vida sexual.

- Tratamiento privado y confidencial atendido por nuestros médicos especialistas en urología.
- Con resultados en la mayoría de los casos sin importar la edad.
- Miles de hombres han sido atendidos por nuestros especialistas solucionando con éxito su problema, en la mayoría de los casos.

SOLO POR 3 DIAS EN ESTA CIUDAD ¡RESERVE HOY MISMO!

Director Médico: Dr. Jorge Barba Villalobos.
Médico General, U. de G. Especialidad en Urología.
UNAM DGP 660385 SSA 82488

BOSTON MEDICAL GROUP
www.bostonmedicalgroup.com

Citas e informes:
•Tepic
01 800 111 11 11
SIN COSTO

PERMISO S.S.A. 026 2SS DIY

Coca-Cola

El personal de
Embotelladora del Nayar S.A. de C.V.

Felicita al
C. Gobernador Constitucional del Estado

C.P. ANTONIO
ECHEVARRIA
DOMINGUEZ

Con motivo de su primer informe de gobierno.
Por las acciones realizadas; asimismo manifestamos nuestra confianza y apoyo en usted, para sacar adelante nuestra entidad en las ambiciosas metas de desarrollo planteadas.

Atentamente

FRANCISCO ARIAS CASTELLANOS
Gerente General

Nuevo Sindicalismo

S.N.T.E.

JO POLITICO NACIONAL DEL S.N.T.E
É EJECUTIVO NACIONAL DEL S.N.T.E
É NACIONAL DE VIGILANCIA DEL S.N.T.E
É NACIONAL DE ACCION POLITICA DEL S.N.T.E
É EJECUTIVO DE LA SECCION 49 DEL S.N.T.E
MITES EJECUTIVOS DELEGACIONALES DE LA SECCION 49
PRESENTANTES DE CENTRO DE TRABAJO DE LA SECCION 49
PRESENTANTES DE ESCUELA DE LA SECCION 49 DEL S.N.T.E
ABAJADORES DE LA EDUCACION

prefieren callarse, porque creen que de lo contrario pierden todo, cuando la verdad es que no convicción, dignidad, nada. También están aquellos que en nombre de la institucionalidad, car su servilismo. No faltan los que con poses protagónicas, intentan esconder sus amarguras, traumas y complejos".

utible que 2 de julio de 2000 constituye un parteaguas en la historia política país. La voluntad popular se reflejó en las urnas; le apostó al cambio y hoy las ias y condiciones exigen nuevas conductas y diferentes acciones, donde no da la simulación ni la cultura del silencio.

nuevo escenario el Sindicato Nacional de Trabajadores de la Educación, no está de tal dinámica, y si queremos garantizar nuestra existencia como Organización ndremos que aprovechar la oportunidad histórica para democratizar al S.N.T.E., s imprescindible el establecimiento de una **MESA DE DIALOGO** donde concurran en todas las expresiones políticas representativas del sindicato, a efecto de concensos que posibiliten la celebración de un **CONGRESO NACIONAL DINARIO**, que impulse una **REFORMA ESTATUTARIA** de donde se desprenda almente la instauración del **VOTO UNIVERSAL** para la elección de todos los gobierno sindical.

pósito de cultura del silencio, el **MOVIMIENTO DEMOCRATICO "NUEVO ISMO"**, como expresión política al interior del S.N.T.E. que legitima la pluralidad sindicato y que privilegia el diálogo, la propuesta, el argumento, la civilidad y la

CONSIDERANDO

Profr. José Manuel Quintanilla Renteria, electo como Secretario General del é Ejecutivo de la Sección 49 en el XIV Congreso Seccional Ordinario, celebrado as 22 y 23 de febrero de 1999 en la Ciudad de Tepic, Nayarit, está impedido tariamente para ejercer las funciones que como secretario general le establece el lo 153 de los estatutos del sindicato; en virtud de que los mismos establecen requisito en su artículo 43, fracción II, que para ser dirigente en el ámbito nal o seccional, no se debe ser candidato, ni desempeñar cargo de elección ar.

unque efectivamente el artículo 151 de los Estatutos del Sindicato establece la sindical del SUPLENTE, también es cierto que el Comité Nacional de Acción ca como Organo Nacional de Gobierno Sindical no ejerció la facultad que le a el artículo 128, fracción VII de los estatutos, en el sentido de determinar los en que por la naturaleza del cargo de elección popular, un miembro del Sindicato renunciar a la función sindical que desempeña.

existe una subcultura política en la elección de la figura sindical de suplente, donde revisa perfil, ni trayectoria política, y más bien se percibe como requisito rtario

no obstante que el artículo 62, fracción XIX establece que es una atribución del etario General del Comité Ejecutivo Nacional del S.N.T.E, la de seleccionar y itar en comisiones o como delegados especiales a miembros del Sindicato; mos que el nombramiento de la profra. Guadalupe Juárez Trujillo, precisamente o delegada especial es vulnerable y dificilmente resiste un análisis más profundo, e el punto de vista estatutario.

es fundamental la certidumbre política en el Comité Ejecutivo Seccional, para ntizar un clima de unidad y estabilidad en la base trabajadora.

PRONUNCIAMIENTO

oberanía del Sindicato reside esencial y originalmente en sus integrantes y ésta se a través de sus órganos de gobierno, según la jerarquía y el ámbito que les onda. Por analogía, la dirección de la sección 49 del S.N.T.E debe ser abilidad y privilegio de sus miembros.

fundamento en el artículo 146 de nuestros estatutos nos pronunciamos por la cturación del Comité Ejecutivo de la sección 49 del S.N.T.E, sin alterar el periodo io, de tres años, según lo establece el artículo 151. Esto es, que se debe elegir nte al Secretario General.

basamento en los artículos 139 y 141 de los estatutos, hacemos un llamado al é Ejecutivo Seccional para que solicite ante el Comité Ejecutivo Nacional, la ación de un Congreso Seccional Extraordinario, de tal manera que con apego al o 238, en un margen de 31 días nombremos al nuevo Secretario General de la n 49 del S.N.T.

preciso destacar que también existe la factibilidad estatutaria para que se realice el eso Seccional Extraordinario, si lo solicitan la mayoría de las delegaciones sindicales nité Ejecutivo Nacional.

PAÑEROS, EL HECHO DE QUE OTRAS SECCIONES DEL PAIS ESTEN EN ACION IDENTICA, NO ES ARGUMENTO PARA QUE NOSOTROS NOS DEMOS ASL

¡ Ustedes tienen la palabra!

A T E N T A M E N T E

"POR LA UNIDAD Y DEMOCRACIA SINDICAL"
MOVIMIENTO DEMOCRATICO "NUEVO SINDICALISMO"

LA COORDINACION ESTATAL

Prof. Miguel Angel Mú Rivera

Tepic, Nayarit., agosto 17 de 2000.

Zaragoza 631 pte. Col. H. Casasc.p. 63070 Tel: 16-17-01 Email movnsind@prodigy.net.mx

Millonario desvío de recursos en el Ayuntamiento de Ixtlán

* Luego de minuciosa auditoría se comprobó un faltante por 9 mdp en la administración de Juan Manuel Avalos
* Advierte Ramos Parra que el ex-funcionario tiene que comprobar el destino del dinero o someterse a la ley

Por Lourdes Vázquez / MERIDIANO

Tepic.- Confirmado por la Contaduría Mayor de Hacienda del Congreso del Estado un faltante de 9 millones de pesos en la administración municipal de Ixtlán que como interino dirigió Juan Manuel Avalos Salinas, luego de que este este órgano fiscalizador aplicó una auditoría en materia de obra pública y financiera.

Fue el propio Vicepresidente de la Comisión de Hacienda y Cuenta Pública del Congreso del Estado, Abelino Ramos Parra, quien informó que el presidente municipal interino tendrá que comprobar el destino de estos recursos (9 millones), de lo contrario, esta comisión procederá penalmente en su contra.

Al respecto, Ramos Parra señaló que "hemos estado observando y nos estamos dando cuenta de que hay un gasto hasta de 10 mil pesos, entre éstos gastos están esas cosas que se llaman de la línea caliente, además estamos preocupados porque aparecen unas facturas en blanco, y con esta situación lo único que nos queda es hacer la denuncia penal correspondiente" reafirmó el diputado.

El entrevistado consideró que después de que el pleno de la XXVI Legislatura realice el análisis de la glosa del I Informe del titular del poder Ejecutivo, se procederá a a presentar la denuncia conforme al acuerdo de la Comisión de Hacienda y Cuenta Pública.

Incluso, Abelino Ramos se atrevió a señalar que hasta el Contralor General del Estado, Salvador Muñoz Hernández, quien fue presidente municipal de Ixtlán por más de dos años podría estar involucrado en estas irregularidades, ya que, aseguró "él heredó el cargo a Aválos, y por eso siento que también tiene responsabilidades, y vamos a aplicar ley, como dice el gobernador del Estado, nadie por encima de la Ley, es una parte que nos corresponde hacer como miembros de la comisión supervisar, investigar y actuar".

Del mismo modo, el legislador indicó que también están preocupados porque hay algunos Ayuntamientos como el caso de Santiago, Ixcuintla, en que la alcaldesa Rosario Valdivia, acusó "está haciendo autocompras, está surtiéndose de un negocio que se llama la despensa, y creo que de una farmacia que son negocios familiares, eso no se vale", dijo.

Mantiene Toño confianza del pueblo a un año de gobierno

* Aseguró Ernesto Navarro que el primer informe de Echevarría transcurrirá en paz y en un ambiente de unidad

Por Argimiro León / MERIDIANO

Tepic.- Todo está listo para que el gobernador Antonio Echevarría Domínguez presente ante el Congreso local un informe del estado que guardan los asuntos de la competencia del Poder Ejecutivo porque así está estipulado en la Constitución y seguramente estará el mandatario estatal puntual a la cita.

Así lo dio a conocer el secretario general de gobierno, Ernesto Navarro González, admitiendo que a partir de la culminación del trascendental acto los nayaritas podrán conocer el caudal de asuntos que comprenden las actividades gubernamentales mediante los cuales se está cumpliendo con los compromisos que en campaña hiciera el gobernante nayarita.

Afirmó que el clima de paz y tranquilidad que viven los nayaritas es parte de la confianza que tiene en su gobierno del cambio encabezado por Antonio Echevarría Domínguez, por lo que a su juicio no hay motivo para pensar en que se altere el orden y la paz pública este viernes 18 de agosto, "por el contrario, el pueblo estará de fiesta porque hay júbilo y emoción por la espera de lo que será el primer informe de un gobierno distinto a los anteriores que cambió el panorama y el rumbo de Nayarit".

Hizo mención que el gobierno estatal está trabajando en tres vertientes, primero atacando la corrupción y fomentando la democratización en el estado con la finalidad de mejorar en forma económica la vida de la sociedad nayarita, favoreciendo principalmente a los que menos tienen.

Navarro González reconoció asimismo que en los próximos días el mandatario estatal habrá de puntualizar algunos de los cambios que hará en la estructura orgánica para eficientar las tareas que tiene encomendadas cada dependencia gubernamental en Nayarit.

Pide Martha García sumar esfuerzos a favor de senectos

* Se trata de un acto de justicia, de respeto, por los años que ellos nos sirvieron como sociedad, dijo

Por Hugo Dorantes / MERIDIANO

Tepic.- Una respuesta favorable para coordinar esfuerzos en la aplicación de sus programas encuentra la delegación estatal del Instituto Nacional de la Senectud en los sistemas DIF municipales. El llamado de Martha Elena García de Echevarría quién presidió esta importante reunión fue el estar unidos en torno a los adultos mayores y brindarles todo el apoyo que por sus años de servicio a las mejores causas merecen.

En el encuentro celebrado en las instalaciones del propio INSEN, la presidenta de DIF Nayarit, pidió que todas y cada una de las acciones se emprendan con responsabilidad y respecto.

Por su parte, la delegada estatal del INSEN Rosa Margarita Ibarra hizo del conocimiento de las presidentas de los sistemas DIF municipales, de todos y cada uno de los programas en beneficio del adulto mayor.

En el encuentro que marca el inicio de una renovada intención por trabajar a favor de los senectos, estuvo presente la subdirectora de programas estatales de INSEN, Marcela Ancona Sánchez quien explicó muy ampliamente los proyectos que fueron bien recibidos por quienes encabezan la asistencia social en cada uno de los 20 municipios.

Posteriormente en las instalaciones del DIF Nayrit, las presidentas de los sistemas municipales se reunieron con el director general Humberto Sandoval Martínez, para definir nuevas estrategias a fin de que sin contratiempos se entreguen despensas y desayunos escolares.

Se escucharon comentarios diversos pero en conjunto y con la presencia de la comercializadora que reparte las despensas se afinaron detalles y se fincó el compromiso de subsanar todos los detalles.

Compañía Editorial Alpesor S. de R.L.

Meridiano de Nayarit

Meridiano de la costa

Meridiano de Ixtlán

Meridiano Del Norte

Meridiano Puerto Vallarta

Editora de los periódicos:

Meridiano de Nayarit, Meridiano de Puerto Vallarta, Meridiano de la Costa, Meridiano de Ixtlán del y Meridiano del Norte

Felicita al contador público

ANTONIO ECHEVARRIA DOMINGUEZ

Al informar hoy de un primer año de labores lleno de gestiones, apoyos, logros y beneficios para los nayaritas.

Esperamos que se continúe por la senda del Cambio

Atentamente

Dr. David Alfaro

Director General

IENSAJE POLITICO CON MOTIVO DEL INFORME DEL1ER AÑO DE EJERCICIO CONSTITUCIONAL

PUTADO J. ISABEL CAMPOS OCHOA

Quehacer Legislativo

H. Cámara de Diputados XXVI Legislatura

JINCENA DE AGOSTO — Publicación Quincenal del Poder Legislativo — Año I No. 7

AS DIPUTADAS, CIUDADANOS DIPUTADOS:
COMPAÑEROS Y COMPAÑERAS,
DORES ADMINISTRATIVOS Y DE APOYO DE ESTA
E LEGISLATURA:
OS Y CIUDADANAS QUE NOS ACOMPAÑAN:

greso del Estado de Nayarit puede, desde su
o de ejercicio constitucional a través de las
s de la XXVI Legislatura que me honré en presidir,
ente al pueblo que lo eligió y rendirle buenas
ero además, asegurarle que su reclamo de que
os con nuestras obligaciones constitucionales,
endiéndole con la coordinación y el llamado al
consenso y el entendimiento político, de quien
Presidencia de la Comisión de Gobierno
en el resto de esta Legislatura.

el Segundo Año de Ejercicio Constitucional y
de las elecciones democráticas del 4 de julio de
Congreso en un acto inédito en la estructura de
nos de Gobierno del estado, renueva su
la pero de ninguna manera su filosofía de
mucho menos su dinámica de nueva vida
al. El diputado Raúl José Mejía González llega al
an un bagaje de trabajo político, social y de
con los otros poderes de Gobierno que permitió
bases para lo que hoy somos, junto con el
esponsable del resto de los integrantes de la
a.

odrá regatear el derecho de abrogarnos buena
trabajo político para la reforma del estado que,
apenas examinada, se perfila como la pieza
de la redefinición democrática de nuestras
nes, nuestra sociedad y organizaciones políticas a
os representamos.

DINAMICA DE TRABAJO DISTINTA CON DIALOGO Y CONSENSO.

os ha sido un constante aprendizaje por cuanto
na dinámica de trabajo distinta. En el diálogo para
nso se pusieron siempre sobre la mesa tanto las
ncias como los disensos, y por supuesto, la
de ideologías políticas y compromiso social con
representados. Hubo firmeza pero también
ad tanto en lo individual como en los grupos
ntarios, para acercar posiciones comunes y signar
os.

o colegiado permitió que prácticamente todas las
nes importantes en materia legislativa o de
, se dieran por consenso o por unanimidad. Ahí
estadística los hechos que lo demuestran.

ello, que desde aquí, rechazo, y creo hacerlo a
de todos y todas, aquellas voces que anhelando
en conciencia colectiva, pretenden descalificar o
ar el trabajo que aquí se ha hecho, sobre todo
hemos actuado, por reclamo popular, en el
limiento de obligaciones o tareas
acionalmente competentes a otras instancias de
o, en aras de dar muestra de voluntad y
ión, no sólo al trabajo legislativo sino al de la
social, rubro que sin duda absorbió mucho de
tiempo pero al cual no podemos menospreciar
es una de las tres tareas sustantivas del Legislativo,
ndato constitucional.

aclarar sin embargo, que jamás pretendimos
os en autoridades sustitutas; pero tampoco pudimos
oídos sordos o mirar de soslayo el reclamo popular
nte en distintos ámbitos para resolver la más diversa
mática. La sociedad se creó una imagen
ataria de este Congreso y debimos actuar en
uencia, a veces a tropezones, cometiendo errores
tando también; pero por sobre todas las cosas, con
norme voluntad de corresponder, de no defraudar a
as se acercaron a solicitar nuestra intervención.

e gratuita ni surgió por generación espontánea la
en que el pueblo tiene de este Congreso. Debemos
ar una vez más que todos los acuerdos aquí
dos, los decretos aprobados, las iniciativas
vidas e incluso el trabajo administrativo, se han
lo siempre adelante por consenso, promoviendo
rdos, negociaciones abiertas, discusiones críticas y
íticas.

ia hacia el logro de lo que como Congreso en su
unto, y particularmente del Grupo Parlamentario
ial representa nos propusimos, no ha sido fácil.
stá, por ejemplo, la controversia con el Ejecutivo
a fiscalización de la Cuenta Pública que derivó
iscusión de las competencias y obligaciones de

En discusión de las competencias y obligaciones de la Contaduría Mayor de Hacienda y que sigue vigente; la controversia constitucional que el mismo poder Ejecutivo interpuso por diversas reformas a nuestra Ley Orgánica que consideró invasoras de su competencia; ahí está también el fantasma del veto al decreto para la creación del Inmunay.

Comprendemos, y así lo hemos asumido, que esta laboriosa pero enriquecedora relación con el poder Ejecutivo es en mucho, producto de la nueva vida democrática del estado, derivada, una vez más lo repito, de las históricas elecciones locales del año pasado.

▶▶ TENEMOS INDEPENDENCIA LEGISLATIVA

Hasta muy cerca de esa fecha, la concepción de gobierno no sólo entre los nayaritas sino entre los mexicanos mismos, estaba fincada en la preponderancia de una sola persona: el titular del poder Ejecutivo. Pero a partir de la entrada en funciones de la XXVI Legislatura empezó en Nayarit a desmontarse esa vieja estructura de poder que era vista y entendida así porque así funcionaba. Era percepción generalizada que el Ejecutivo enviaba la iniciativa de ley o de decreto que requería para cumplir con sus objetivos,. acompañada de su respectivo dictamen, mismo que el Legislativo prácticamente no hacía más que aprobar para darle validez formal. Las circunstancias emanadas del 4 de julio hicieron variar esta situación.

Esta Representación Popular dio prontas y claras muestras de independencia al actuar y funcionamiento de los titulares tanto del Poder Ejecutivo como del Judicial. No fue idea nuestra, no se nos ocurrió ni derivó de la euforia electoral como algunos han pretendido hacer creer; simplemente cumplimos, una vez más, con un mandato constitucional.

▶▶ HAY UNA VERDADERA DIVISION DE PODERES.

El Gobierno, entiéndase bien, está conformado por tres poderes y no es casual que al referirse precisamente a la división de poderes, en la Constitución se haga primero mención del Legislativo: "El Supremo Poder de la Federación dice el artículo 49 de nuestra Carta Magna-, se divide, para su ejercicio, en Legislativo, Ejecutivo y Judicial".

Esto es así porque la ley, derivada de las funciones de los integrantes del poder Legislativo es, precisamente, el cimiento para el ejercicio de todo acto del poder público; y la ley, una vez creada, está dirigida a regular tanto a los poderes en su ejercicio, como al universo de los gobernados. De manera pues, que quien nos acusa, señala o cree a pie juntillas que desde esta Legislatura no se ha hecho nada, le decimos que estamos luchando de inicio, por rescatar nuestra valía como instancia de gobierno y al mismo tiempo, revisando nuestras leyes, reglamentos y toda clase de ordenamientos para adecuarlos a la realidad. Nos anima que los ciudadanos así lo ven y nos felicitan por ello. Estamos empeñados en lograr una construcción más acabada de acuerdos y en el camino no hemos sido ajenos a protagonismos y excesos; pero, reitero, es parte del aprendizaje de unos y otros, de los integrantes de los tres Poderes y de la sociedad misma.

Tal circunstancia ha favorecido un proceso de cambio y la necesidad de profesionalizar al Poder Legislativo para ponerlo a tono con la dinámica que demandan los nuevos tiempos políticos en nuestro país, además de un ejercicio más acabado y plural de la facultad que es propia de su denominación, la facultad legislativa, y de las importantísimas y trascendentales facultades de control que le competen sobre la actividad del Poder Ejecutivo, especialmente en la fiscalización de la Cuenta Pública.

▶▶ PERMANENTE INVESTIGACION LEGISLATIVA JURIDICA Y SOCIAL.

Pero adicionalmente, estamos empeñados, y así lo hemos demostrado desde el inicio de nuestra administración, en fortalecer el trabajo de investigación legislativa, jurídica y social; en acrecentar y renovar la relación con universidades, academias, organizaciones de intelectuales y no gubernamentales, en busca de profesionalizar el trabajo parlamentario tanto de los diputados como de los funcionarios y los trabajadores en general. No podrán desmentirnos.En este ánimo, la XXVI Legislatura participó casi de manera cotidiana en encuentros académicos, legislativos y jurídicos en varias partes del país e incluso fuera de él, como ocurrió recientemente con la Conferencia Parlamentaria de las Américas en Puerto Rico, y los festejos y reflexión a que convocó el gobierno de Cuba con motivo de un aniversario más de la revolución del 26 de julio.

De manera también casi cotidiana, el patio Central de este Congreso y la Sala de Comisiones se convirtieron en espacios importantes para la discusión, difusión y reflexión académica, social, cultural y política. En estas y muchas tareas que se detallan en los anexos de este informe, agradezco de manera muy especial el trabajo decidido, profesional, sin horarios, de la mayoría del personal, sindicalizado y no sindicalizado, sin quienes no habría sido posible sacar adelante nuestra labor.

Agradezco la deferencia y el respeto que siempre tuvieron hacia mi persona, en lo particular y como Presidente de la Comisión de Gobierno Legislativo, todos mis compañeros diputados y diputadas, sin distinción de grupos políticos y diferenciando siempre la representación partidista de la institucional. Espero haber correspondido. Agradezco particularmente a los diputados integrantes de mi grupo parlamentario que siempre me guiaron, acataron el trabajo para bien y me apoyaron. Para el ejercicio de mi periodo de gobierno, fue invaluable en experiencia y guía el aporte inicial de mi amigo, el diputado Rodrigo González Barrios que arrancó los trabajos de esta histórica Legislatura el 17 de agosto de 1999 y me entregó la estafeta el 17 de septiembre del mismo año. Igual mención por su disciplina, inteligencia y responsabilidad, merece el diputado Alfredo Castañeda Vázquez quien dirigió los trabajos de este Congreso durante la ausencia de los integrantes de la Comisión de Gobierno Legislativo y de la Diputación Permanente con motivo de los viajes a Puerto Rico y Cuba. Quiero hacer mención especial también del apoyo y confianza que me brindaron los coordinadores de los grupos parlamentarios, tanto del PRI como del PAN, así como los representantes del PRS y del PT, además de los diputados independientes. Para todos mi agradecimiento por su respaldo y su respeto institucional en las tareas y decisiones que se asumieron.

Mi reconocimiento igual para los titulares e integrantes de los poderes Ejecutivo y Judicial con quienes a pesar de las divergencias, privilegiamos el respeto y el diálogo. Quisiera destacar sobre todo el apoyo y la colaboración de los ayuntamientos quienes tienen el pulso fiel del sentir y opinión de los ciudadanos, por su cercanía con ellos. Reconozco los buenos oficios y mejores intenciones por contribuir a este esfuerzo democrático, de todos los compañeros de los medios de comunicación, desde los voceadores hasta los directores, pero muy especialmente a los reporteros, a quienes estuvieron de cotidiano atentos al trabajo legislativo para difundirlo, criticarlo, orientarlo. Muchas gracias a todos.

Mi aprecio igual para todos aquellos que a nombre propio o de diversas organizaciones sociales, productivas, políticas, empresariales, académica, culturales y no gubernamentales, se acercaron a este Congreso tanto a solicitar apoyo como para ofrecerlo desde sus diversos ámbitos de influencia y conocimiento.

▶▶ RECONOCIMIENTO AL VOLUNTARIADO

El esfuerzo del Voluntariado de este Congreso se distinguió siempre por la disposición de todas las señoras esposas de los diputados para apoyar las tareas propias de beneficio social y las coordinadas con el Voluntariado del Gobierno del Estado. Para ellas también mi agradecimiento.

Quiero agradecer finalmente de manera muy especial, el apoyo de mi familia encabezada por mi esposa Verenice y mis hijos Tamara, Dorinda e Inti, así como a mi madre, mis hermanos y demás familiares, sin quienes no sería posible lo que soy ni lo que hago. La autorreflexión y el análisis crítico pero propositivo del actuar legislativo debe ser un ejercicio cotidiano para ajustar nuestras actividades, nuestros intereses particulares y de grupo, pero nunca en contra de la sociedad y del interés común.La naturaleza de la función legislativa y la importancia que se deriva de ésta, exigen que el legislador se apegue al derecho y a principios generales que orienten en todo momento su conducta y sus decisiones. Deseo y estoy dispuesto a contribuir a ello como hasta ahora, que en la práctica parlamentaria y, por ende, en la práctica política, los legisladores no aceptaremos negociación alguna que esté al margen de los ciudadanos. Durante este primer año de ejercicio legislativo constitucional, avanzamos sin duda; pero hace falta trascender las exacerbadas y recurrentes expresiones de triunfalismo y revanchismo que han permeado el ambiente político y social. Consolidar al Poder Legislativo y su profesionalización, y alcanzar el equilibrio entre los poderes, es demanda ineludible de los nuevos tiempos políticos que hoy identifican a nuestro país, por lo que esta Legislatura participa y organiza ya, con el concurso de los otros dos poderes y los 20 ayuntamientos de la entidad, la Mesa para la Reforma del Estado.

Esta es nuestra contribución. Muchas gracias.

Aumentando inversión en México

Eliminación de enormes muros pide Fox a EEUU

*** Buscaré "consejos y sugerencias" del TLCAN para resolver la "brutal diferencia" que existe en comercio entre México-Estados Unidos y con Canadá**
*** "Apelaré en reunión con Bill Clinton para que en lugar de gastar e invertir las sumas billonarias de dólares en construir muros, destine recursos de inversión en México", señaló tajante**

Por René Villegas / REUTERS

México.- El presidente electo de México, Vicente Fox, llamó ayer a Estados Unidos a invertir en el desarrollo de su vecino y socio latinoamericano, en lugar de gastar fortunas en montar ejércitos o erigir muros fronterizos entre ambas naciones.

El empresario conservador afirmó que a la potencia mundial le conviene tener por vecino a un México democrático, con una economía sana y socialmente estable.

"Mal sería que Estados Unidos tenga un vecino en guerra, con violencia o, como en el pasado fue México: un país contestatario", dijo a corresponsales extranjeros, anticipándose a un viaje que emprenderá el martes a Canadá y Estados Unidos.

Fox, del derechista Partido Acción Nacional (PAN), ganó el 2 de julio una histórica elección presidencial y el 1 de diciembre asumirá el poder para poner fin a 71 años de consecutivos gobiernos del Partido Revolucionario Institucional (PRI).

El futuro mandatario recorrerá en cuatro días cinco ciudades de sus dos socios del Tratado de Libre Comercio de América del Norte (TLCAN), en vigor desde 1994.

"Quiero explorar en una visión de futuro, de largo plazo, de 30 a 40 años, hacia dónde debe ir la relación entre tres países amigos, socios y vecinos", dijo.

Fox describió su viaje como "estratégico", pero aclaró que "no será de trabajo o de compromisos, sino de intercambio de ideas" durante los encuentros que sostendrá con su homólogo estadounidense Bill Clinton y el primer ministro canadiense, Jean Chrétien.

Explicó que su objetivo es evaluar con ambos la situación de algunos de los temas predominantes en la relación trilateral o bilateral, como el comercio, el desarrollo, la migración y el narcotráfico.

Sobre el TLCAN, reparó que buscará "consejos y sugerencias" de sus interlocutores para resolver algunos problemas como el de la "brutal diferencia" que, dijo, existe en el intercambio comercial entre México y Estados Unidos y el de México con Canadá.

Según datos oficiales, México cerró en 1999 con Estados Unidos, su primer socio comercial en el mundo, una balanza equivalente a 225.966 millones de dólares frente a otra de apenas 5.260 millones de dólares con Canadá.

Sostuvo que en la medida que México avance y pueda cerrar, a largo plazo, esa brecha, el beneficio será compartido por los tres países.

Dijo que una de la primeras "propuestas concretas" que formulará a los gobiernos de Estados Unidos y Canadá será aumentar considerablemente los fondos del denominado Banco para el Desarrollo creado por el TLCAN.

Dijo que apelará ante su vecino para que "en lugar de gastar e invertir las sumas billonarias (sic) de dólares en construir muros, en montar policías, en poner ejércitos (fronterizos)", destine recursos para que la economía mexicana pueda generar los empleos que sus trabajadores buscan en Estados Unidos.

PROTESTAN PRIISTAS CONTRA EL PAN...

... EN ECATEPEC, MEXICO obstruyeron la toma de protesta del alcalde, Javier Hernández. (Foto: SUN/MERIDIANO).

CONVENCE FOX A INTEGRANTES DE LA ONG

...EL PRESIDENTE ELECTO, platica con integraciones de Organizaciones no gubernamentales, quienes aseguran que la elección no garantizará la paz en Chiapas. (Foto: Sun/ MERIDIANO).

Preparan electri embestida contra del sector eléctri

*** "La venta de la CFE n soluciona la descapitali insisten trabajadores**

SUN

México.- El Sindicato Mexicano (SME) está preparado ante una nueva bierno para privatizar el sector eléctrico, te Rosendo Flores Flores.

Recalcó que los trabajadores electr rán oponiéndose a la entrada de capital pr estratégica del país, asimismo, confió en gobierno, cumpla con las promesas que ha a que no venderán los activos de la empr

"Tenemos confianza en que Vicente electo, buscará nuevas alternativas de solu mática que enfrenta el sector, máxime que do que las privatizaciones han sido un constante pérdida de dinero y que los res caros".

Flores Flores subrayó que la vent representa la solución para la descapitaliz lo que debe de prevalecer es la inversión de con el propósito de que se puedan reactivar industria, pues la privatización no es la so de que generaría la perdida de miles de

Comentó que los trabajadores del que Fox no retome las iniciativas de p obstante estarán preparados para una es pecto. Añadió que en los próximos días gará un documento al equipo de transic tos son la necesidad de eficientar y m empresa con tecnología de punta.

Otro aspecto será que el próximo p escuche los planteamiento del sindicat tria eléctrica conserve su carácter pú

Puntualizó que la falta de recurso nante para la venta de los activos de l trabajadores electricistas están trans Fox Quesada se abren expectativas p logra la recuperación del sector. "Vic tener claro que a través de la consul entre todos los mexicanos se habrá de bos del sector eléctrico, pues de lo co flictos no tardarán en aparecer, lo cual ble para la transición en el país".

En el próximo gobierno

Pide SCJN modificación a la Constitución

*** En pro de aumento al presupuesto del Poder Judicial, explicó el presidente Genaro Góngora Pimentel**

SUN /México.- El presidente de la Suprema Corte de Justicia de la Nación (SCJN), Genaro Góngora Pimentel, pidió al presidente electo, Vicente Fox, que se modifique la Constitución, para que el Poder Judicial pueda contar con un presupuesto con un porcentaje fijo, que oscile entre el 3 y 6% del presupuesto general de la federación.

El ministro Góngora Pimentel entregó al equipo de coordinadores del área de Justicia y Seguridad, del equipo de transición de Vicente Fox, un documento que tituló "Debilidad constitucional en el presupuesto de egresos del Poder Judicial de la Federación (PJF)", para que sea presentado al presidente electo.

En este documento, de 13 cuartillas, el ministro muestra su preocupación por la falta de presupuesto: "el Poder Judicial es el único que no cuenta con los mecanismos directos para salvaguardar sus necesidades económicas, quedando en una clara desigualdad en relación con los demás poderes".

Le corresponde al Presidente de la República presentar el presupuesto general, pero esto implicaría que pueda ser modificado, "además, habría un desconocimiento real de las necesidades que el Poder Judicial tiene", advierte.

Esto no está previsto en la constitución y por lo tanto, el ministro sugiere: "quizá debiera hacerse alguna indicación al respecto, en el marco de un proyecto de reforma constitucional".

Después de reunirse en privado con los ministros, magistrados y jueces de distrito del Poder Judicial de la Federación, los coordinadores del equipo de Vicente Fox, José Luis Reyes Vázquez y el senador Francisco Molina Ruiz, ofrecieron una conferencia de prensa junto con el ministro Góngora Pimentel, en el salón de usos múltiples de la SCJN.

Los coordinadores explicaron que entregarán a Vicente Fox, el documento que les entregó el primer ministro, para que el presupuesto del Poder Judicial de la Federación sea revisado y analizado.

Sobre todo, según advirtió el ministro: "hoy en día el PJF pasa cada año por momentos de incertidumbre, al no saber cuál será la participación que le será asignada (y) si a esto le sumamos la clara intención que tiene el nuevo Ejecutivo virtualmente electo por incorporar tribunales al PJF, concluimos que es urgente terminar con la incerteza jurídica y política que prevalece".

En diciembre del año pasado, el Congreso de la Unión autorizó al PJF un presupuesto de 8 mil 75 millones 766 mil pesos, mil 150 millones menos de la propuesta original.

Opinó Angeles Moreno

Acabará la huida de Espinosa Villarreal con el PRI

*** "Todos los fenómenos políticos repercuten en la población, y la huida del exsecretario de turismo afecta al tricolor", reconoció**

SUN

México.- María de los Angeles Moreno, coordinadora de los senadores del Partido Revolucionario Institucional (PRI), admitió ayer que el asunto de Oscar Espinosa Villarreal -acusado de peculado y buscado por la Interpol- afecta al tricolor.

"Todos los fenómenos políticos y sociales afectan, y eso depende mucho de los diferentes impactos que reciba la población", señaló.

Entrevistada en el Senado de la República, la legisladora justificó la defensa que su partido hizo de Espinosa Villarreal en el Congreso de la Unión, mientras se determinaba el juicio político en su contra: "En todos los casos debe imperar la ley, no argumentos arbitrarios ni cuestiones fuera de lo que estrictamente señala nuestro estado de derecho". La presidenta de la Junta de Coordinación Política consideró que a una persona que es acusada debe demostrársele cuáles son los hechos por los que se le inculpa, "a nadie se le puede declarar culpable sin que antes las autoridades hayan probado y declarado que lo es".

La senadora presidió la ceremonia conmemorativa del 125 aniversario de la reacción del Senado. Después en entrevista, reconoció que la presunta huida del secretario de Turismo afecta la imagen de su partido.

En medio de creciente tensión

Exige Fox solución urg al conflicto de Chiapas

*** A dos días de efectuarse la elección para gober el estado, dijo "si están hablando de un nuevo g es necesario que se den señales de distensión"**

REUTERS / México.- Una organización defensora de derechos humanos en México exhortó el jueves al presidente electo, Vicente Fox, a promover la distensión en el conflicto armado del empobrecido estado de Chiapas.

El urgente llamado a Fox, quien el 1 de diciembre asumirá un mandato de seis años, surgió en medio de una creciente tensión y a tres días de una elección para gobernador de Chiapas que disputarán un frente opositor y el aún gobernante Partido Revolucionario Institucional (PRI).

"Si ellos están hablando de un nuevo gobierno, de nuevas condiciones, es necesario que se den señales de distensión", dijo a periodistas la presidenta del Centro de Derechos Humanos Fray Bartolomé de las Casas, Marina Jiménez.

Jiménez dijo que entre las nuevas y urgentes "señales" de distensión deberían figurar el fin de la impunidad de los grupos paramilitares que operan en la región y una solución a la creciente polarización política y religiosa entre grupos rivales.

Fox, un empresario y ex gobernador de 58 años del derechista Partido Acción Nacional (PAN), se entrevistó en privado el jueves con dirigentes de varias Organismos No Gubernamentales (ONG).

Durante la reunión también le fueron planteados asuntos ambientales y los situación de los derechos humanos de miles de emigrantes mexicanos que ingresan ilegalmente a los Estados Unidos.

El ganador de los históricos comicios del 2 de julio, que pusieron fin a 71 años de gobiernos consecutivos del PRI, ha dicho que una de sus prioridades será solucionar el conflicto de Chiapas.

"Yo quiero poner todo nuestra parte para que se diálogo" de paz, dijo Fox un encuentro previo con la prensa extranjera.

El rebelde Ejército Zapatista de Liberación Nacional (EZLN) mas contra el gobierno el enarbolando la defensa de casi 10 millones de indíge

La guerrilla zapatista irrumpido desde 1998 en el gobierno del presidente a quien acusó de incumplir bre derechos indígenas firm

"El clamor por la dignidad rechos de indígenas con nosotros", afirmó Fox, que metió modificar los emplaz pas del ejército mexicano con dan comunidades indígenas p insurgencia zapatista.

Fox asumirá el jueves 1 declarada hace seis años por contra un gobierno del PRI, como "imperial, antidemocrático

Rinde hoy Antonio Echevarría su Primer Informe de Gobierno

- Entregará el mandatario al Congreso el documento que resume las acciones de su administración en el primer año de ejercicio constitucional
- Destacan 340 obras de beneficio social realizadas en este período con recursos propios por 53 millones de pesos
- En educación se ejercieron 79 millones de pesos, lográndose más de una obra por día

Por HUGO CHAVÉZ / MERIDIANO

C.- Todo está listo para que hoy l gobernador Antonio Echevarría ez rinda u Primer Informe de , en cumplimiento del artículo 69 XXVI y 42 de la Constitución Pú- Estado ibre y Soberano de

sesión solmne de apertura del eriodo ordnario de sesiones del año de ejcicio constitucional, el rio nayarita entregará el docu- orrespondiente a los integrantes VI Legislatura local y enviará un político a os diputados y al pue- eneral, el ual será trasmitido en n directo n cadena radiofónica

el evento, integramente organiza- l Congreso del Estado y sin inge- alguna del Poder Ejecutivo, de al mandat constitucional, el go- r Echevarra Domínguez, presen- nforme documental del estado que cada uno de los ramos de la admi- n pública estatal, correspondien- rcicio comprendido del 19 de sep- de 1999 al 18 de agosto de 2000. nforme contiene las acciones rea- en diverso aspectos; en materia arrollo Social, se aplicaron recur- pios por más de 53 millones de para la realización de 340 obras y a de la Secretaría de Obras Públicas utaron 95 obras más con recursos ientes de convenios con la federa-

a de las prioridades del Gobierno mbio es la educación, donde en a de infraestructura se efectuó más obra por día con una inversión de lones de pesos para beneficio de mil alumnos del nivel básico.

el sector salud, el presupuesto estatal es seis veces mayor que el terior, se organizaron tres semanas ales de salud, durante las cuales se ron dosis de vacunación para la ni- se practicaron exámenes de detec- e algunos padecimientos a 81 mil nas.

n materia de asistencia social, el DIF it realizó una intensa y permanente aña de atención a los desprotegidos amparados con los programas de unos escolares, entrega de despen- entrega de apoyos a habitantes de nidades de la sierra.

Dentro de los programas de apoyos al o, el actual gobierno aportó recursos beneficiar a más de 106 mil productos través de diversas acciones de la za para el Campo con una inversión rior a los 67 millones de pesos; a és del Procampo se apoyó la rcialización de 42 mil toneladas de y se entregaron créditos de pignora- a frijoleros por más de 87 millones de s, además de otros apoyos para ese ucto.

El actual gobierno también ha promo- mayores inversiones para generar leos que se requieren tanto en el cam- omo en la ciudad. En el plano econó- , el informe del Gobernador señala son casi 11 mil empleos que en cues- tión de días comenzarán a hacerse realidad, entre otras acciones, con la creación de dos nuevos centros comerciales en Tepic, en tanto que la inversión turística privada en Nayarit ha generado 2 mil empleos directos e indirectos.

En materia de seguridad y procuración de justicia, se han emprendido importantes cambios que han ganado la confianza ciudadana y han colocado al estado en el tercer lugar nacional en ese rubro.

Las medidas preventivas y de procuración de justicia han contribuido especialmente a colocar a Nayarit como uno de los cuatro estados con menor incidencia delictiva del país. La Procuraduría de Justicia del estado actuó en contra de la impunidad, ejecutando con eficacia y puntualidad las órdenes de aprehensión y para evitar corruptelas, se eliminaron las coordinaciones de zona de los ministerios públicos, además de sancionar a los servidores públicos que incurrieron en faltas a la ley.

En el aspecto financiero, la austeridad, racionalidad y eficiencia del gasto público , permitió generar un ahorro de 100 millones de pesos, a través de una reestructuración administrativa para evitar duplicidades e ineficiencias y con la cancelación de compras innecesarias.

Los avances en el aspecto político alcanzados por el Gobierno del Cambio serán ampliamente comentados en el mensaje especial que emitirá este viernes el gobernador Echevarría Domínguez.

TELE OPERADORA ALICA, S.A de C.V:

Felicita al C. Gobernador del Estado de Nayarit;
C.P. Antonio Echevarría Domínguez,
por su

PRIMER INFORME DE GOBIERNO

Presentado este 18 de Agosto y lo conmina a continuar propiciando el CAMBIO en Nayarit

Antonio Echevarria Garcia

TV AZTECA NAYARIT

Meridiano

Nosotros

Editora: Karina López
Diseño: Imelda Ramírez
E-mail: merisoc@usa.net
Teléfono 12-01-45
Extensión 112

ALTARO
Digital Performance
Impresión a gran formato
Credencialización en plástico
Revelado e impresión de fotos
Plastificado frío o caliente
Espectaculares y carteles
Ampliaciones fotográficas digitales
Zacatecas 19 Ote
Tel / Fax 12-01-39
Tepic, Nayarit

y Carmen Alicia Narváez de García, ermosa novia.

obrinas de la novia participaron como fueron las encargadas de entregar los le boda entre los invitados.

Nuevo matrimonio: María Rosa Cecilia García Narváez y Ricardo César Rivera Cortés.

Apolinar Rivera y Elva Cortés de Rivera, papás del novio.

Lilia Narváez de Domínguez y Lic. Rafael Domínguez, padrinos de matrimonio. (Fotos de Héctor Rafael Torres).

Dr. Lucas Vallarta Robles y señora Rosario Trejo de Vallarta, padrinos de velación.

Los abuelos maternos de la novia, señora Juanita Robles de Narváez y don Manuel Narváez Robles, decano del periodismo en Nayarit.

ran matrimonio

ivera Cortés - García Narváez

mplo de San Rafael Arcángel fue el marco católico : jóvenes María Rosa Cecilia García Narváez y César Rivera Cortés recibieron el sacramento del io, el pasado sábado cinco de agosto.

eremonia se realizó en punto de las doce del día; nente desde las dos de la tarde, en el salón Real del l de Don Juan se dispuso una recepción familiar y s para brindar por los recién casados.

ía Rosa Cecilia García Narváez es hija del matri- ue integran Miguel García y Chachy Narváez de Apolinar River y Elva Cortés de Rivera, son los Ricardo Cés.

no padrinos de bodas participaron el Dr. Lucas Robles y la señora Rosario Trejo de Vallarta; Lilia Narváez de Domínguez y el Lic. Rafael Domínguez.

Las madrinas fueron Claudia Arvizu, de ramo; Carolina Arvizu, de anillos; Cristina Narváez y Rosa María Jiménez, de lazo; Daniela Rubio, de arras; e Irma Narváez, de libro y rosario.

Durante la cálida recepción, donde se dieron cita amigos y familiares de la novia originarios de Santiago, el nuevo matrimonio brindó en cada mesa con sus invitados quienes les expresaron los mejores deseos, al igual que el padrino de brindis. Alegre música amenizó el momento que se prolongó hasta el anochecer para despedir así a la pareja que partió de luna de miel y ahora ha fijado en esta ciudad su residencia.

¡Felicidades!

El nuevo matrimonio y sus madrinas: Claudia Arvizu, de ramo; Carolina Arvizu, de anillos; Cristina Narváez y Rosa María Jiménez, de lazo; Daniela Rubio, de arras; e Irma Narváez, de libro y rosario.

novios con Alfredo, Carlos, Manuel y Jesús Narváez Robles. Lupita, Lilian, Luz María, monio Narváez Robles, Julieta, Rosa María y Chachy, y Juanita Narváez Robles.

Rosa, Alma, Mariel y Marisol Rivera Cortés, hermanas del novio.

SOCIALES

Maestros de Danza celebran

Por Mónica Treviño
MERIDIANO.

La escuela de la Danza Mexicana "Jaime Buentello Bazán", ofreció a su personal docente y administrativo una cena en ocasión de festejar el fin del curso de danza de verano intensivo 2000.

La cena se llevó a cabo en el salón Constituyentes del hotel Real de Don Juan, y ahí la directora de la escuela de danza, Teresa Thomé Reynoso, agradeció a su equipo de trabajo por la excelente labor que desempeñan en sus diferentes áreas, para la formación de Licenciados en Danza Regional.

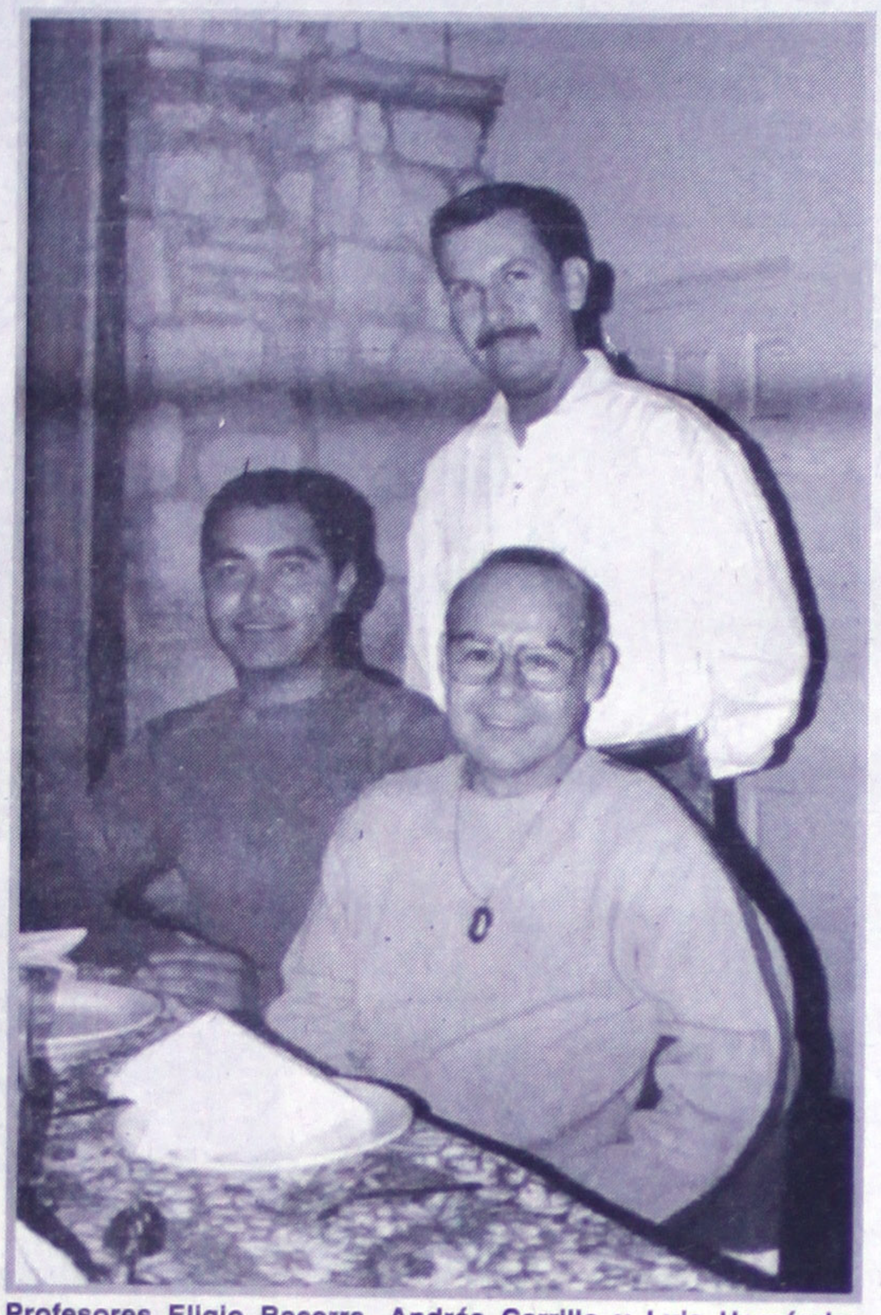

Profesores Eligio Becerra, Andrés Carrillo y Luis Hernández Reyna. (Fotos de Mónica Treviño\ MERIDIANO).

Profesores Jesús Hernández García, Luis Armando Corona, Juan Anto
Manuel R. y Martha Vázquez.

Jhany González, Lupita
Ana María Rocha
Hernández, Mary Carm
y la directora de la esc
Teresa Thom

LA FUNDACION ALICA DE NAYARIT, A.C.
Y LA LIBRERIA Y PAPELERIA **"BRISSA"**

Invitan cordialmente a Ud. (s) a la

PRESENTACION DEL LIBRO
"DEJAR HUELLA"

que hará personalmente su autor
FRANCISCO DORIA CARRASCO

y comentará el periodista
GUILLERMO AGUIRRE

así como el recital musical del
"TRIO ROMANCE"
dirigido por Miguel Angel Rodríguez

Que se realizará el sábado 19 de agosto a las 20:00 horas, en el edificio que ocupa la Fundación Alica de Nayarit, A.C., ubicado en Veracruz No. 265 Nte. de esta ciudad.

Hotel San Jorge
Su hogar en Tepic

En el corazón de la ciudad y con la mejor ubica
cerca de los centros financieros.
Ofrece:

- Habitaciones totalmente equipa con todos los servicios y comodi
- Aire acondicionado y ventilador
- T.V. Vía Satélite.
- Teléfono con larga distancia nacional e internacional.
- Salón para Eventos.
- Amplio estacionamiento privado
- Restaurant Bar "La Troje".
- Bar "La Herradura".
- Servicio de banquetes de acuerdo a sus necesidades.
- Atención personalizada.
- Sábados y domingos, promoción especial en habitaciones

¡VISITENOS!

Porque en Hotel San Jorge...
Le queremos bien.

Aceptamos todas las tarjetas de crédito

Reservaciones: Tel. y Fax: 01 (32) 12-13-24, 12-

DISTRITO 4150

CLUB ROTARIO TEPIC NAYAR

COMITE DE DAMAS ROTARIAS
AÑO ROTARIO 2000 - 2001

El comité de damas del Club Rotario Tepic Nayar, tiene a bien solicitar su valioso apoyo para promocionar nuestro evento anual «2do. MARATON DE PAÑALES PARA EL ANCIANO», que se llevará a cabo los días 19 y 20 del presente mes en la Plaza Principal.

En espera de una respuesta favorable para tan especial causa le expresamos de antemano nuestro agradecimiento y comprensión.

ESPECTACULOS

rósc opos

ja puede te er ideas diferentes a las
so que exis a comunicación e inter-
ones para vitar confusiones mayo-
an afectar su relación. Solteros o
r que dulci quen su forma de actuar.

ud podría rse afectada por males-
ales. Esos adecimientos normal-
an gracias una alimentación sana,
iga las inst cciones de su médico.
uro cúiden de dolores musculares.

ausa de su malestares se encuen-
nte en su conducta para con los
no ser inde endiente y tener criterios
no se debe olvidar que vivimos en
debemos respetar a nuestros seme-

cure ser m derado en sus actuacio-
sos le pued n llevar a serios proble-
de descré to en público. Es mejor
y discreto. o tiene caso revelar de
vale para de envolverse económica-

e hacer un nálisis del mundo que le
do amistade . Todo aquello que le esté
us proyecto debe ser neutralizado.
orme el mod de acercarse a su pareja.
veces es du o y hasta ordinario.

egado el mo ento de echar a andar
rez que ha dquirido en la vida. La
mpañará est día. Muchas personas
stran amista le ayudarán y brindarán
o habrá tam ién quien le critique.

l amor, algu n regresa del pasado,
ionalmente, acaba con su tranquili-
entos. Debe estar alerta, pues usted
ar su camino no sentirse limitado por
pasaron. Ve su porvenir.

ESCORPION: En el plano sentimental puede ser que sienta un afán irrefrenable de ser independiente. Valore todas las partes del asunto. Quizá esté dejando lo mejor por lo peor. A veces se le dificulta que otros entiendan su punto de vista.

SAGITARIO: Puede recibir fuertes impresiones. Usted es en general una persona sana, pero alguna vez tiene que enfermarse. No obstante, cuidándose, todo pasa rápidamente. Recibirá llamadas muy agradables y sentirá el aprecio de los buenos amigos.

CAPRICORNIO: Para querer a los demás, empiece por quererse a sí misma. Sea agradecida con lo que tiene, que no es poco. No dé fe ni apruebe nada en lo que no haya tenido participación directa. Por ahí alguien está en espera de cobrarle una deuda.

ACUARIO. A veces usted hiere a su pareja y después quiere arreglar el asunto con una frase bonita o un halago, cuando lo que debería hacer es evitar la falta. El amor es algo que se nutre de cosas agrdables y dulces. Debe comprenderlo.

PISCIS: Debería evitar los lugares húmedos que le pueden provocar ciertos dolores en los huesos. Atienda también su alimentación, pues muchas veces descuida horarios y nutrición. Frase clave. Es mejor prevenir que curar. Su número, el siete.

ESQUINA BAJA

La ventana indiscreta

Hace 46 años, Alfred Hitchcock estrenó "La ventana indiscreta", una película en que se había propuesto resolver una serie de problemas técnicos que a otros directores habrían aterrado. En esencia, estos eran los problemas: Un actor que aparecería con una pierna rota y no podría abandonar en todo el filme una habitación, excepto en la secuencia final en la que se rompería la otra pierna.

Un villano que sólo diría en toda la película dos frases. Un patio de vecindad, de posiblemente la ciudad de Nueva York, del cual la cámara no saldría jamás, y finalmente, como toda aportación del mundo exterior, una serie de ventanas de los diferentes departamentos que tendrían salida hacia el patio. A esto, Hitchcock se permitió algunas líneas de escape liberalizadoras de tan riguroso esquema.

Estas líneas fueron:
Un perro.
Una mujer adulta y borracha.
Un grupo de bohemios.
Un par de enamorados que no son los protagonistas y un policía. Pero estos eranó justamente los juegos que se proponía Hitchcock a sí mismo y que conseguirían mantener su fama por más de medio siglo.

Ahora se reestrena este clásico importante dentro de la historia del cine que consigue que la vieja admiración de los viejos cinéfilos se reproduzca en sus hijos y sus nietos. Un poco de nosstalgia y una cierta melancolía acompañan a quienes vimos el estreno de "La ventana indiscreta" en 1954, ya que la historia de sus creadores está llena de catástrofes. Grace Kelly se mató en un sospechoso accidente automovilístico, James Stewart desapareció hundido en la vejez y el propio Hitchcock dejó de ser la figura esencial del cine mundial. Para los seguidores del director británico, conviene señalar que en esta película que comentamos aparece el señor Hitchcock dándole cuerda a un reloj en el departamento del compositor, un guiño más de los que acostumbraba, ya que se había propuesto aparecer, aunque fuera fugazmente, en todas sus películas. Ciertos detalles conviene señalarlos como características de esta película.

Uno. James Stewart, en la única ocasión en que aparece fuera de sús cuarto es cuando se le ve caér por una ventana rompiéndose la otra pierna que había conservado indemne. Dos. Para poder mostrar un vestuario fastuoso de la actriz Grace Kelly, hace que ella no sólo sea la hija de un millonario, sino que venga de recepciones cada vez que visita a su novio. Tres. Stewart se defiende con su propio oficio ya que es fotógrafo y a base de flashazos consigue mantener a raya al villanof. También con su propio oficio, consigue Hitchcock una película que aún hoy resulta excelente.

NIVERSIDAD DEL ALICA
TE INVITA
LLENES ISTA SOLICITUD
DE
SCRIPCION Y RECIBE
N DESCUENTO DEL
50%
EN LA CARRERA DE
TU PREFERENCIA

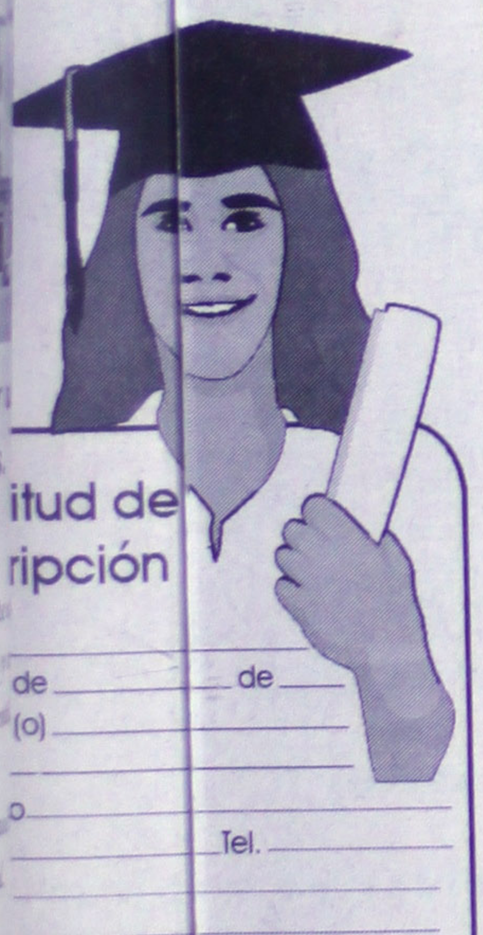

itud de
ripción

de ____ de ____
(o) ____
____
o ____
____ Tel. ____
____
____
____
____
____
____

eo Estudiar a Carrera de:
En Ciencias de la Comunicación
En Administración
En Contaduría
En Derecho
En Educación Física

e del Padre o Tutor ____
____
lio ____
____

Firma del Solicitante

____

Presenta esta solicitud en:
Universidad del Alica
Desdre 101 Col. Nueva Alemania
14-03-07 y 14-44-62 Fax 12-55-44
Tepic, Nayarit

//a la escuel@.com

alaescuel@... muy deportivo

A. Sudadera básica con medio cierre, bolsas y jareta, algodón-poliéster, colores: gris jaspe, oxford, marino, blanco y negro, tallas: ch., m., g. y ex., modelo 17002. **$ 238.00**

Pantalón básico con elástico y bolsas, felpa de algodón-poliéster, colores: gris jaspe, oxford, marino, blanco y negro, tallas: ch., m., g. y ex., modelo 2712. **$ 199.00**

Departamento Ropa Deportiva

6 mensualidades sin intereses* ó 15% en monedero electrónico.
*Con su crédito Fábricas de Francia, Liverpool y tarjetas participantes. En compras mínimas de $ 200.00. No aplica con otras promociones. Válido del 9 de agosto al 3 de septiembre.

Tarjeta cliente conSENTIDO. Haga de cada compra una inversión y gane en el futuro compras gratis. Consulte las bases.

Fábricas de Francia

Centro de Atención Telefónica C.A.T.: 01•800•713•55•55 www.fabricasdefrancia.com.mx

LOS DOS GRANDES AMORES DE JORGE NEGRETE

MEXICO, D.F., agosto 17 (UNIVERSAL).- Dos mujeres dejaron huella en la vida de Jorge Negrete: María Félix y la ya fallecida Gloria Marín. Con la primera se casó en 1953 y con la segunda vivió un tórrido romance que duró 12 largos años. A la Doña la conoció en 1942 cuando filmaron «El Peñón de las Animas». En esa ocasión, a María no le cayó nada bien el Charro Cantor, sin embargo, pasó el tiempo y en 1953 unieron sus vidas en matrimonio en una ceremonia que, incluso, se transmitió por televisión desde la casa de la señora Félix en Tlalpan. Fue en enero de este año cuando la revista «Somos», publicó que el matrimonio entre Jorge y María sólo duró un año porque él falleció en Los Angeles.

Días antes de su muerte, la actriz mexicana se encontraba filmando en París, pero viajó a California para estar cerca de su esposo hasta el último momento.

La relación entre Gloria Marín y Negrete comenzó en 1941, a raíz de su participación en la película «¡Ay Jalisco, no te rajes!».

Su romance pasó de los sets cinematográficos -filmaron 11 películas juntos- a la vida real, pesae a que él estaba casa con la famosa bailarina Elisa Christy.

Aun cuando su amor era de «película», Gloria nunca fue aceptada por la fyamilia Negrete. Pasó el tiempo y se separaron. Poco después contrajo nupcias con Abel Salazar.

SANZ VIENE A MEXICO

POR ERNESTO HERNANDEZ VILLEGAS ENVIADO

MIAMI, Flo., agosto 17 (UNIVERSAL).- El compositor y cantante español Alejandro Sanz está de vuelta en el mundo de la música. Esta vez con su nueva producción "El alma al aire", con la cual piensa superar ventas.

Más de dos años y más de un millón Ide copias vendidas de "Más", pasaron par... ¡ue hiciera nouevamente un disco que lo confirma como uno de los grandes autores e intérpretes aa nivel internacional.

Sanz decidió conservar la mancuerna con Emanuele Ruffinengo, (co productor de los anteriores álbumes) para realizar este material. Luego de muchos meses de componer música y letras, ingresó a los estudios Criteria de Miami.

Alejandro se refugió en una casLa de Miami Beach, para trabajar en este disco que lo pone dentro de la jugada musical romántica. En su casa dde Miami, Alejandro nos recibió para hablarnos de este trabajo que considera realiza en el mejor momento de su vida.

Aseguró sentirse satisfecho co n todo cuanto ha realizado y en especial con este trabajo del que se desprende como primer sencillo el tema "Cuando nadie me ve".

Pasaron ya los escándalos sobree si se casó o no con la modelo mexicana Jaydy Mittchel. Viven como mmarido y mujer, pues para Alejandro no existe más papel que el amor oque siente por ella. Como artista expresa su arte de diferentes man eras y cuando no lo hace con música, lo hace pintando.

Sí, desde hace algún tiempo Jaydy lo entusiasmó para pintar y ya cuenta con un considerable número de obras que adornanb las paredes de su recámara. Por ahora no ha pensado en presentarlas al público y quizá nunca lo haga pues considera que es una parte muy íntima de su vida.

En medio de todo este tiempo de tranquilidad Alejandro recuerda sus inicios, de commo empezó cantando en algunos bares de Madrid y hasta de las aventuraes que vivió, mismas que le han servido de mucho para ser lo que es hoy, para tener esta gran inspiración.

Universidad Autónoma de Nayarit
SECRETARIA ACADEMICA

Relación de cursos de computación del mes de septiembre a octubre de 2000.
Windows '98 y Office 2000.

Cursos	Fecha	Horario	Horas	Costo
Win, word, excel y power point	4 de sept. al 19 de octubre	7:00 a 8:30 hrs.	40 hrs.	$700.00
Win, word, excel y power point	4 de sept. al 19 de octubre	8:30 a 10:00 hrs.	40 hrs.	$700.00
Win, word, excel y power point	4 de sept. al 19 de octubre	12:30 a 14:00 hrs.	40 hrs.	$700.00
Win, word, excel y power point	4 de sept. al 19 de octubre	19:30 a 21:00 hrs.	40 hrs.	$700.00
Win, word, excel y power point	9 de sept. al 28 de octubre	8:00 a 13:00 hrs.	40 hrs.	$700.00
Win, word, excel y power point	9 de sept. al 28 de octubre	15:00 a 20:00 hrs.	40 hrs.	$700.00
Win, word, power point e internet infantil	4 de sept. al 19 de octubre	16:00 a 17:30 hrs.	40 hrs.	$600.00
Internet	4 al 7 de septiembre	10:00 a 12:30 hrs.	10 hrs.	$100.00
Internet	18 al 21 de septiembre	17:30 a 19:30 hrs.	10 hrs.	$100.00
Internet	2 al 5 de octubre	10:00 a 12:30hrs.	10 hrs.	$100.00
Internet	16 al 19 de octubre	17:30 a 19:30	10 hrs.	$100.00
Curso preparación para examen de Toefel	4 de septiembre	9:00 a 10:30 hrs. 10:30 a 12:00 hrs.		

Informes: Edificio COMPLEX
Tel: 11-88-00 Ext. 8793

Mesas de Regalos

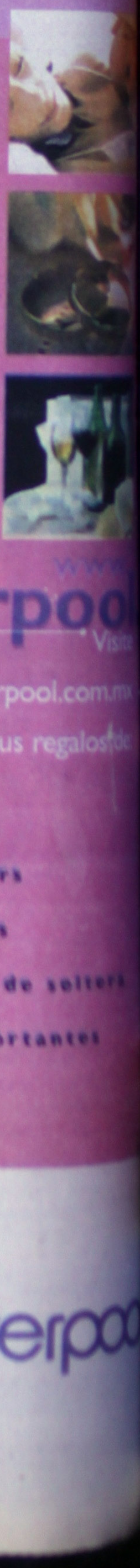

www.liverpool.com.mx

Visite liverpool.com.mx y adquiera sus regalos

- Bodas
- Baby showers
- Aniversarios
- Despedidas de solteri
- Fechas importantes

[Es Parte de tu Vida]

Liverpo

www.liverpool.com.mx

Seguirá Farfán al frente de las Aguilas

Aunque el presidente del América, Javier Pérez Teuffer, no lo afirmó, todo hace suponer que Gonzalo Farfán seguirá al frente de las Aguilas por varios partidos más o quizás por lo que resta del Torneo de Invierno del futbol mexicano. »No es fácil contratar un técnico para el América, pero se tiene que tomar una decisión con calma y después de valorar varios aspectos, se decidirá quién llega al puesto que tenía Alfredo Tena o si se queda Farfán».

"QUE REGRESE HUGO": PUMAS

Los jugadores del equipo Pumas rompieron el silencio y solicitaron a la directiva que reconsiderara su postura en el cese de su director técnico Hugo Sánchez, pero la respuesta fue un rotundo no.

El zaguero Joaquín Beltrán habló a nombre de sus compañeros, uego del fallido intento de intervención ante el vicepresidente del equipo, Javier Jiménez Espriú: -A pesar de los recientes acontecimientos, el grupo está muy unido, agregó.

Tras conocerse la destitución de Hugo Sánchez como director técnico de Pumas, por órdenes de la directiva, los jugadores prefirieron no hacer declaraciones sobre el tema. Hoy, finalmente hablaron.

-Claro que será difícil para nosotros sobreponernos a la sorpresa y el rompimiento de la continuidad que se había logrado en el grupo, pero lo más importante es que se mantiene la unidad -apuntó Beltrán, y explicó que la decisión de encarar a la directiva se tomó el mismo miércoles, luego de hacerse oficial la salida de Hugo.

-Desde que llegó al equipo, Hugo nos demostró que piensa como jugador y por ello defiende nuestros intereses. Además, la gente lo quiere mucho, y eso fue un factor importante en el repunte que el equipo tuvo en el torneo anterior.

-¿Será complicado entonces el proceso de relevo, Joaquín? -Siempre lo es. Por lo pronto, hay que saber quién es la persona que puede llegar a la dirección técnica, y después iniciar el proceso de adaptación. -¿Con Hugo ya se habían adaptado? -En verdad que estábamos muy identificados con el plan de trabajo de Hugo Sánchez, con su filosofía, con su ambición de triunfo.

-¿Qué les queda hacer ahora como jugadores? -Bueno, en lo referente a nuestro técnico ya hicimos lo que pudimos.

Ahora esperemos que la directiva encuentre otro entrenador con un perfil parecido al de Hugo, porque de lo contrario se trunca un trabajo que venía dando resultados.

Oscar Mascorro, también zaguero del cuadro universitario, se muestra contrariado por el relevo en la dirección técnica: -Fue sorpresivo y molesto lo que sucedió con Hugo Sánchez, pero como profesionales que somos, los jugadores no tenemos más que respetar las decisiones de la directiva.

SUN

100 son pocos...

— El goleador mexicano Jared Borgetti aseguró que tras haber logrado 100 anotaciones en el fútbol local, su meta es participar en un campeonato mundial y jugar con algún equipo en el extranjero.

"Me faltan muchas metas por cumplir, esto todavía no acaba, apenas empieza", dijo Borgetti entrevistado por el semanario Sr. Fútbol, que comenzó a circular el jueves.

"Por lo menos tengo tres metas más que busco cumplir, una es ser seleccionado y participar en una Copa del Mundo, ese es mi máximo sueño", agregó el delantero de 27 años, quien actualmente milita con el club mexicano Santos Laguna.

Borgetti consiguió el sábado pasado su gol número 100 en la primera división del fútbol local, cuando Santos cayó 2-1 ante Tigres de la Universidad Autónoma de Nuevo León (UANL), en acciones de la tercera jornada del Torneo de Invierno 2000.

El primer gol de Borgetti lo anotó con su equipo anterior, Atlas, cuando enfrentó a Toluca en la temporada 1994-1995. "Honestamente nunca pensé que el gol 100 llegara tan rápido, pero bueno ahora sigue el 101 y cuando lo logre seguirá el 102", explicó.

Con Santos, Borgetti consiguió el campeonato del Torneo de Invierno de 1996, bajo el mando del entrenador local, Alfredo Tena.

GOBIERNO DEL ESTADO DE NAYARIT
INSTITUTO NAYARIT DEL DEPORTE Y LA JUVENTUD

DIRECCION DE DESARROLLO DEL DEPORTE
PROGRAMA: DEPORTE POPULAR
SUBPROGRAMA: LIGAS DEPORTIVAS POPULARES
LUGAR: Tepic, Nayarit. DEPORTE: FUTBOL
GRUPO: único CATEGORIA: INFANTIL

No.	EQUIPO	JJ	JG	JE	JP	GF	GC	PTS	DIF
1.-	TIERRA Y LIBERTAD	9	8	0	1	41	9	24	+32
2.-	PLATANITOS	9	6	1	2	35	9	19	+26
3.-	LA YERBA	10	6	1	3	16	8	19	+ 8
4.-	REAL DEL VALLE	10	5	1	4	23	25	16	= 2
5.-	GRUPO ANIMO	10	5	1	4	21	27	16	= 6
6.-	NIÑOS HEROES	10	5	0	5	29	19	15	+10
7.-	LA FORTUNA	6	4	0	2	4	2	12	+ 2

DEPORTE: FUTBOL
GRUPO: No. 1 CATEGORIA: LIBRE

No.	EQUIPO	JJ	JG	JE	JP	GF	GC	PTS	DIF
1.-	PLATANITOS	11	8	1	2	24	10	25	+14
2.-	ESPINO	9	7	2	0	18	5	23	+13
3.-	LA YERBA A	12	6	1	5	23	17	19	+ 6
4.-	14 DE MARZO	10	5	2	3	20	15	17	+ 5
5.-	NUEVO MILENIO	11	5	1	5	25	15	16	+10
6.-	SANTA CECILIA	8	3	3	2	14	12	12	+ 2
7.-	LA YERBA B	10	3	2	5	15	24	11	= 9
8.-	EL LIMON	11	3	1	7	11	30	10	=19
9.-	EL AHUACATE	11	3	1	7	12	24	10	=12

DEPORTE: FUTBOL
GRUPO: No. 4 CATEGORIA: LIBRE

No.	EQUIPO	JJ	JG	JE	JP	GF	GC	PTS	DIF
1.-	LIBERTAD	10	8	1	1	31	12	25	+19
2.-	T. HERNADEZ	10	7	1	2	35	14	22	+21
3.-	RIVER PLAY	10	6	2	2	26	23	20	+ 3
4.-	CADENAY	10	5	3	2	25	18	18	+7
5.-	NIÑOS HEROES	10	4	4	2	19	16	16	+ 3
6.-	TECOLOTE	10	4	1	5	22	24	13	= 2
7.-	SAUCES A	11	2	0	9	13	39	6	=26
8.-	FILARMÓNICOS	10	1	0	9	1	9	3	= 8

DEPORTE: FUTBOL
GRUPO: No. 3 CATEGORIA: LIBRE

No.	EQUIPO	JJ	JG	JE	JP	GF	GC	PTS	DIF
1.-	HALCONES	10	9	0	1	43	18	27	+25
2.-	REAL DEL VALLE	11	8	0	3	34	18	24	+16
3.-	TRANSMISIONES PEPES	10	6	1	3	26	15	19	+11
4.-	DEPORTIVO LIBERTAD	10	6	0	4	29	34	18	= 5
5.-	REPRE. MEDICOS	11	4	1	6	23	27	13	= 4
6.-	SAUCES B	10	4	0	6	23	29	12	= 6
7.-	GRUPO ANIMO	11	3	1	7	23	46	10	=23
8.-	LAVADORES VERACRUZ	10	0	0	10	0	10	0	=10

DEPORTE: FUTBOL
GRUPO: No. 1 CATEGORIA: VETERANOS

No.	EQUIPO	JJ	JG	JE	JP	GF	GC	PTS	DIF
1.-	EJIDO	9	7	1	1	16	3	22	+13
2.-	LOS PINOS	11	7	1	3	28	17	22	+11
3.-	SIAPA	9	6	3	0	22	9	21	+13
4.-	CONST. GUIDO	11	5	3	3	21	19	18	+ 2
5.-	T. Y LIBERTAD	10	4	3	3	17	13	15	+ 4
6.-	TRANSPORTISTAS	10	4	3	3	12	13	15	- 1
7.-	2 DE AGOSTO A	11	4	2	5	12	16	14	= 4
8.-	DEP CRISPIN	10	3	2	5	15	23	11	= 8
9.-	SETUAN	10	3	2	5	11	14	11	= 3
10-	ALIJADORES	10	0	0	10	0	21	0	=21

DEPORTE: FUTBOL
GRUPO: No. 2 CATEGORIA: VETERANOS

No.	EQUIPO	JJ	JG	JE	JP	GF	GC	PTS	DIF
1.-	LOMAS ALTAS A	10	7	2	1	21	6	23	+15
2.-	MOLOLOA	10	7	2	1	26	13	23	+13
3.-	ALLENDE Y EJIDO	10	6	3	1	15	4	21	+11
4.-	LEYES	10	6	1	3	10	7	19	+ 3
5.-	TALLER LAMINAS	9	5	1	3	12	9	16	+ 3
6.-	RODEO	8	3	1	2	7	8	16	= 1
7.-	LOMAS ALTAS B	10	4	3	3	16	17	15	= 1
8.-	URBANOS	10	5	0	5	9	19	15	=10
9.-	2 DE AGOSTO B	10	3	2	5	13	18	11	= 5
10-	ALAMEDA	10	0	0	10	0	10	0	=10

DEPORTE: FUTBOL
GRUPO: No. 3 CATEGORIA: LIBRE

No.	EQUIPO	JJ	JG	JE	JP	GF	GC	PTS	DIF
1.-	HALCONES	10	9	0	1	43	18	27	+25
2.-	REAL DEL VALLE	11	8	0	3	34	18	24	+16
3.-	TRANSMISIONES PEPES	10	6	1	3	26	15	19	+11
4.-	DEPORTIVO LIBERTAD	10	6	0	4	29	34	18	= 5
5.-	REPRES. MEDICOS	11	4	1	6	23	27	13	= 4
6.-	SAUCES B	10	4	0	6	23	29	12	= 6
7.-	GRUPO ANIMO	11	3	1	7	23	46	10	=23
8.-	LAVADORES VERACRUZ	10	0	0	10	0	10	0	=10

HABLA MIGUEL PEÑA, DE LOS FUNDADORES EQUIPO MOLOLOA

Por: Mario Anguiano
MERIDIANO

Tepic, Nay.- El domingo pasado, día en que el Mololoa de la Súper Máster disputaba con el "Vieja Guardia" el Campeonato de Copa, platicamos con Miguel Peña. Una persona a quien se le ve siguiendo a ese equipo rayado albinegro, más tarde sabríamos que él es uno de los Fundadores de ese Club, el cual siempre tiene a sus equipos metidos en las etapas de Liguilla.

MERIDIANO: Miguel, eres uno de los fundadores del Mololoa, ahora perdieron esta final contra el equipo de "Vieja Guardia", sin embargo fue un buen encuentro de Fútbol..

Miguel: " Nosotros tenemos desde 1963 en el fútbol de aficionados, es una satisfacción haber llegado porque es de los pocos equipos que hay en Nayarit de cooperación, o sea que aquí todos los jugadores cooperan para pagar arbitrajes, uniformes, aunque tenemos algunas personas que nos ayudan, eso nos da un aliciente para seguir cada año los Campeonatos, y los que se avecinan, probablemente para el próximo año tengamos Primera División"

MERIDIANO: Mololoa es de esos equipos que mantienen la tradición, su mismo tipo de uniforme, y también como usted menciona, es de cooperación.

Miguel: " Bueno, los colores del uniforme vienen del equipo Botafogo de Brasil, que es el original, lo tomamos de una vez que vino a Guadalajara a jugar un Pentagonal, nunca queremos que se pierda ese color, muchos Cronistas nos han llamado "Albinegros", "Cebras" en Paz descanse Casillas Larios, estamos agradecidos con todos ustedes porque somos un equipo modesto y nos apoyan, eso nos da ánimos para seguir adelante, pelear con equipos más poderosos, equipos que les dan zapatos y eso no va con nosotros, lo que queremos es que el jugador rinda pero sin ningún compromiso económico, que rinda deportivamente en la cancha, y con todas las ganas, el sello de Mololoa siempre a sido echarles ganas en la cancha"

MERIDIANO: Que opinas de este encuentro que Mololoa perdió con "Vieja Guardia"?

Miguel Peña, persona de un alto deportivismo, Fundador del equipo Foto: Anguiano / MERIDIANO

Miguel: " Bueno, nosotros p decidido el partido, falla chos, tu viste, pero así es bamos esperando, nos fal nos falló un jugador, pero ma, el equipo "Vieja Guard equipo tienen buen entren taciones, estuvo bien ganad cito, a Pedro, que siga ade

MERIDIANO: Planes para guel?

Miguel: " Estos equipos sigu dos, como te digo Mario, pr haya una Primera División movilizando la gente que con sotros, y como te digo, el s ese, darles guerra a los equ sos, y para nosotros es un p una final, tenemos muchas ca ahí estamos"

MERIDIANO. Te lo agradecem Miguel.

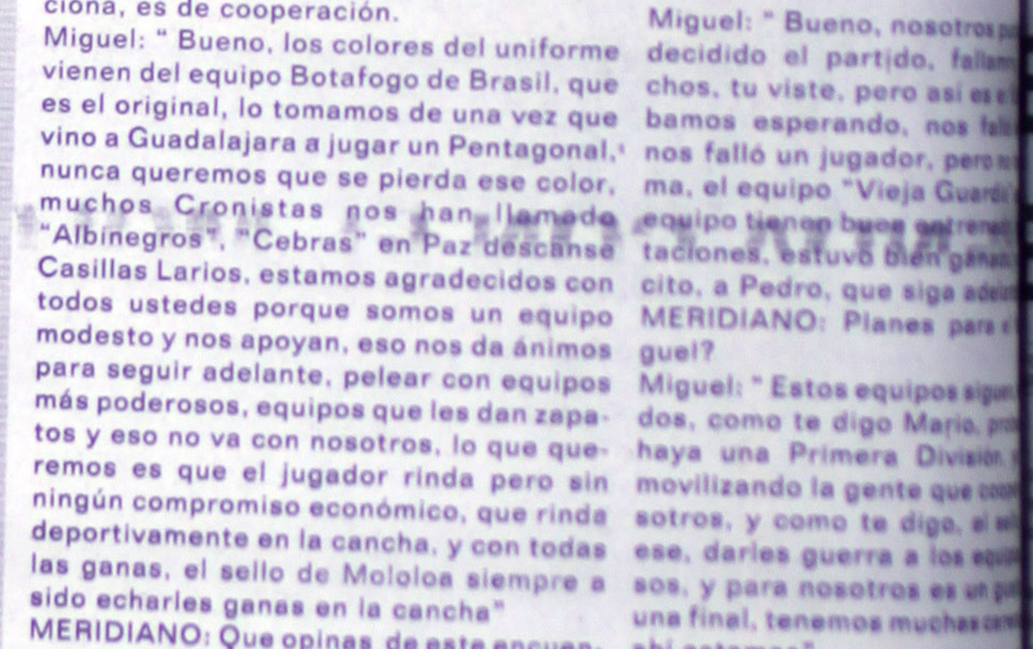

Los "Cebras" del Mololoa, un cuadro consistente de la Categoría de Super Master. Foto:

MACROGIMNASIO DEL VIEJO AEROPUERTO
TORNEO DEL MILENIO 2000.
VOLEIBOL

FEMENIL FECHA 13
DOMINGO 20 DE AGOSTO

LUGAR	HORA	EQUIPO	VS	EQUIPO
CANCHA #1	10:00	VAQUERAS	VS	SAN CARLOS
CANCHA #2	10:00	REY NAYAR	VS	FRUTOS
CANCHA #1	11:00	POLLYS	VS	CORONA
CANCHA #2	12:00	X YEE	VS	VAQUERAS
CANCHA #1	12:00	SONRISAS	VS	REENCUENTRO
CANCHA #2	11:00	UNIDAD OBRERA	VS	80 80
CANCHA #1	13:00	REENCUENTRO	VS	REFORMA

Mitad va la Copa de Voleibol "ente Javier Gutiérrez"

Anguilar

ando a cabo la Copa de voleibol ier Gutiérrez", estamos a la mi- y se lleva a cabo diariamente y de la jornada se lleva a efecto partir de a una de la tarde, y es tradicional y los equipos que ella están asistiendo regular- de que ha habido lluvias cons- ancha por ahí se le introduce el agua, los equipos no dejan de asistir y pensamos que las finales serán muy buenas; además tenemos en puerta el Campeonato Nacional de Segunda División Femenil que se realizará del 5 al 9 de Septiembre en la ciudad de Durango, en el cual Nayarit estará participando".

Esto fue dado a conocer a MERIDIANO por Ricardo Apolo Gutiérrez Figueroa, presidente de la Asociación de Voleibol del Estado de Nayarit, al ser entrevistado y agrego que: "tenemos el Campeonato Nacional de Segunda Fuerza Varonil, que se llevará a cabo en la ciudad de Culiacán, Sinaloa, del 25 al 30 de Septiembre".

El principal directivo de la AVONAY dijo que se trabajó en el verano con las fuerzas básicas del voleibol, y estos niños y jóvenes van a conformar los equipos del Estado, que representarán a Nayarit en la siguiente Olimpiada Infantil y Juvenil, los cuales contarán con jugadores de refuerzo de los municipios cuando se vaya a desarrollar la etapa estatal y subrayó: "queremos hacer el plan de trabajo tipo escalera, para tener más tiempo de preparación con los muchachos y que los entrenadores tengan más tiempo para que ellos puedan ver las fallas que tengan sus equipos y estas sean analizadas durante la preparación".

Gutiérrez Figueroa comentó acerca de la creación de Un Centro de Alto Rendimiento y el significado que tiene para el deporte de la bola saltarina: "Creemos que va a ser un beneficio para el voleibol, en cuanto a que se le va a dar seguimiento a los mejores talentos de todo el estado, no nada más a Tepic sino a todos los municipios, creemos que va ser benéfico para el voleibol porque así vamos a detectar talentos de otros lugares, y a través de esta dirección probablemente podremos traerlos a Tepic, para que se integren con los muchachos de la capital nayarita".

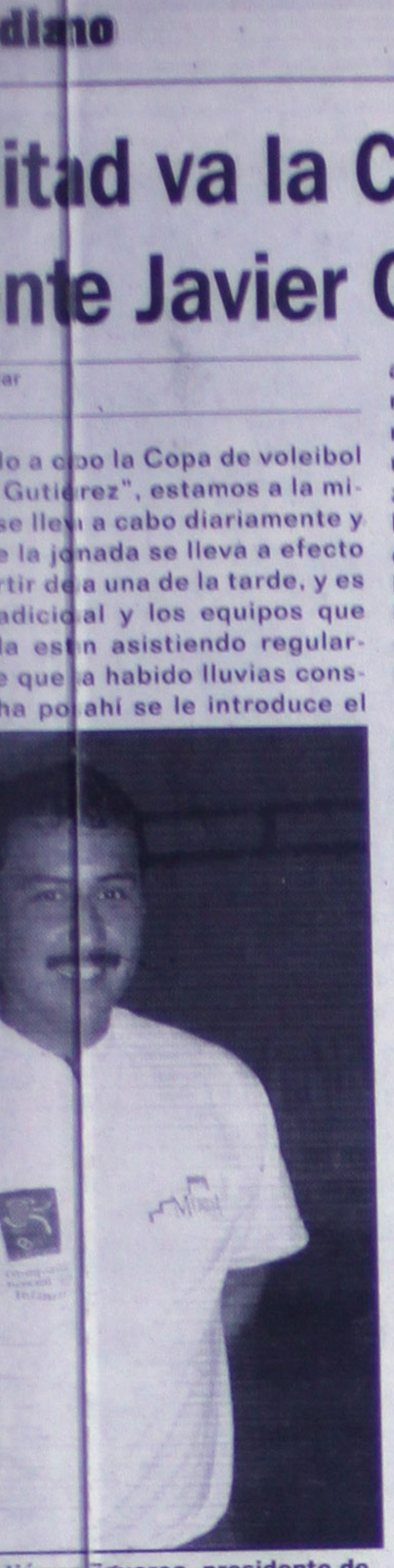

o Gutiérrez Figueroa, presidente de o que tienen compromisos ona de en Durango, Tijuana, León y dador de aloa.

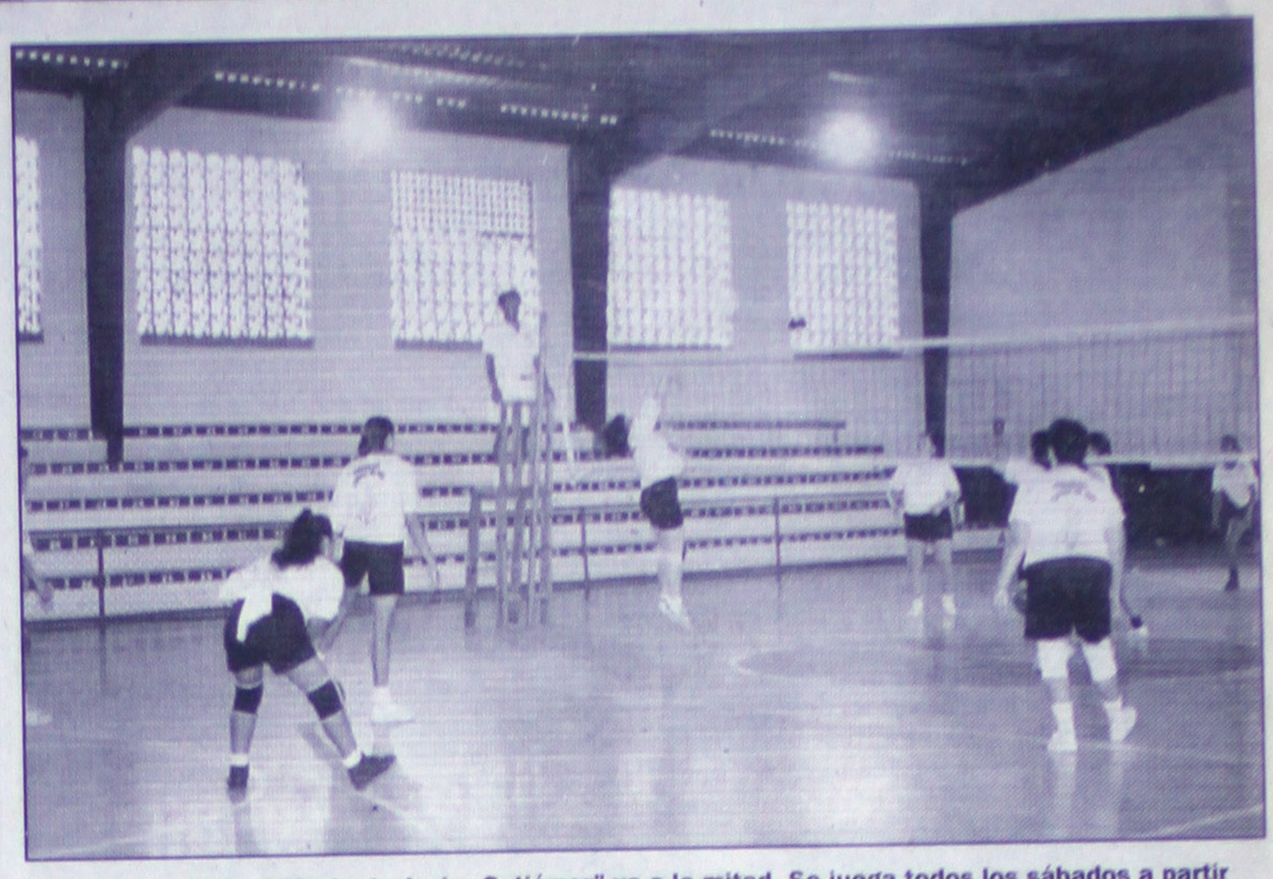

La Copa de Voleibol "Teniente Javier Gutiérrez" va a la mitad. Se juega todos los sábados a partir de la una de la tarde en la Cancha "Ricardo Velarde Osuna", aledaña al gimnasio Estatal "Niños Héroes" en el paseo de la Loma.

El directivo de la AVONAY mencionó que en el mes de Noviembre se van a llevar a efecto los Campeonatos Nacionales de Primera División, en los que participan un promedio de 24 equipos de diferentes partes de México, y Nayarit tiene probabilidades de quedar entre los mejores ocho conjuntos de la República y reiteró Gutiérrez Figueroa: "El campeonato de Primera División femenil será del 5 al 9 de Noviembre en Tijuana, Baja California y en la rama Varonil será del 25 al 30 del mismo mes de Noviembre, en la ciudad de León, Guanajuato y forzosamente el estado de Nayarit tiene que participar en los dos eventos ya que si se asiste se hará acreedor a una multa de diez mil pesos por parte de la Federación Mexicana de Voleibol".

Finalmente El presidente de la Asociación Estatal de Voleibol dijo que para estos compromisos hay probabilidades de contar con los voleibolistas nayaritas que juegan fuera del estado: "Efectivamente está contemplada la participación de los seleccionados como son Alejandro Ramírez y demás convocados y andamos viendo la posibilidad de que Juancho Rodríguez juegue por Nayarit, hay que ver su agenda que es un poco complicada, pero vamos a tratar de que participe en este campeonato Nacional de Primera Fuerza por nuestro estado".

Respecto a la participación del nayarita Juan "Juancho" Rodríguez Ibarra en Los Juegos Olímpicos de Sidney 2000, Gutiérrez Figueroa recalcó: "Creo que es un jugador muy disciplinado y tiene muchas posibilidades ya que se ha rankeado últimamente en buenos lugares, sentimos que será una bonita participación porque representa a México, pero también representa a los voleibolistas de Nayarit" finalizó diciendo nuestro entrevistado.

DERICO GOMEZ, UNA YENDA CON EL MOLOLOA

con "Vieja Guardia" la Final de Copa?

Fede: " Bueno, todos los partidos contra "Vieja Guardia" fueron muy difíciles, en la 6 de Enero nos metieron 6-0, éramos 9 jugadores, pero cuando nos visitaron empatamos a 2, les íbamos ganado 2-0 y nos empataron, ahorita ya vieron ustedes, les íbamos ganado 1-0 y nos empataron, en una jugada, desgraciadamente mía, en un saque de banda de ahí nació el gol, pero el partido en si estuvo muy difícil, ustedes lo vieron, y luego las marcaciones, como si uno estuviera muy jovencito lo andan marcando personalmente, esa no es manera de jugar para mi ya a estas alturas"

MERIDIANO: Quien es el Deté del Mololoa Federico?

Fede: " Es el Licenciado Alfonso Verdín López, nomás que cuando estamos en las Finales, como somos protagonistas de cada Temporada de Liguilla, se arriman todos y quisieran ser Directores Técnicos, a la hora de la hora no nos ponemos de acuerdo con ninguno, y mejor hacemos lo que queremos"

MERIDIANO: Tus planes con Mololoa?

Fede: " Nosotros somos institucionales, con Mololoa hasta que el cuerpo aguante, no hay proyectos de cambio de equipo, yo creo que ningún jugador, todos vamos a seguir en lo mismo, se perdió una batalla pero hay que echarle más ganas y adelante."

MERIDIANO: Federico, tu jugaste en el Deportivo Tepic, que opinas ahora que la Iniciativa Privada a tomado las riendas del fut profesional con el Tepic?

Fede: " Excelente, ya se están viendo los frutos porque los marcadores que consiguieron allá con un equipo de la Primera "A", no es un marcador muy abultado para con un equipo de la Primera "A", no es un marcador muy abultado para visitante, parece ser, que la gente vuelva a las tribunas, pero debemos ver el resultado del equipo en el primer partido, no se como quedaron ayer, pero con los conocimientos que tiene el Entrenador esperemos hagan un buen papel"

MERIDIANO: Muchas gracias Licenciado Gómez.

Todavía le queda mucha cuerda al Licenciado Gómez para andar en las canchas regando calidad y metiendo goles. Foto: Anguiano / MERIDIANO

en Movimiento A.C." estarán como protectores el día de la Carrera ciclista "Pedal y Fibra" el 27 de Agosto en el Parque "Juan Escutia"

CARRERA CICLISTA "PEDAL Y FIBRA" EL 27 DE AGOSTO

Mario Anguiano.
MERIDIANO

Tepic, Nay.- El Club Ciclista "Pedal y Fibra" esta invitando a todos los Clubes Ciclistas del Estado de Nayarit y foráneos a participar en la Carrera "Pedal y Fibra", para lo cual en la convocatoria están asentando las siguientes bases:

Lugar y Fecha: Domingo 27 de Agosto de 2000 a las 9:00 Hs. en el Parque "Juan Escutia".

Categorías: Sport Libre, Juvenil Varonil y Máster 11.

La Juvenil Varonil será con corredores de 12 a 15 años de edad cumplidos, la Máster 11, de 35 a 45 años.

Distancia: Sport Libre: 40 vueltas al Parque "Juan Escutia"

Juvenil "B": 15 vueltas al Parque "Juan Escutia"

Máster 11: 30 vueltas al Parque "Juan Escutia"

Premiación: Se premiará con Trofeo a los tres Primeros Lugares de cada Categoría, con Medalla al 4to. 5to. Lugar de la Categoría Sport Libre.

Inscripciones: Una hora antes del evento, con un costo de 15.00 pesos.

Protección: Se contará con protección de Tránsito del Estado y con la Agrupación "Niños en Movimiento" A.C.".

Riesgos: El Comité Organizador no se hace responsable por cualquier accidente que pueda presentarse, los riesgos correrán por cuanta del mismo competidor.

Rubrican esa Convocatoria el Presidente del "Club Pedal y Fibra": Sergio García Henríquez, el Director del INDEJ: Ing. Javier Gutiérrez García y el Organizador del evento C.P. Francisco Mariscal González.

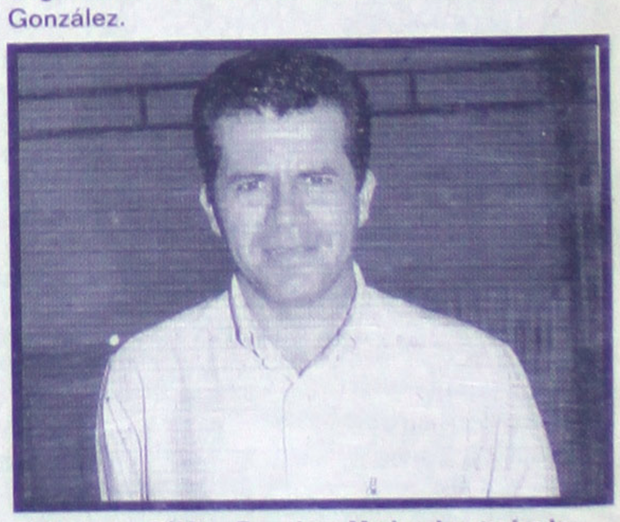

El Contador Público Francisco Mariscal organiza la Carrera Ciclista "Pedal y Fibra", que tendrá verificativo en le Parque "Juan Escutia" el domingo 27 de Agosto del 2000. Foto: Anguiano / MERIDIANO

HOY TEPIC VS LEON EN LA INAUGURACION DE LA TEMPORADA SEGUNDA DIVISION

Mario Anguiano
MERIDIANO

Tepic, Nay.- ¡Se llegó el momento raza! De nueva cuenta el aficionado tendrá un equipo de polendas en la Segunda División, el deportivo Tepic saldrá a la cancha motivado por el triunfo que el sábado logró ante los "Delfines" de Guadalajara a quienes derrotaron por 5 goles a 0.

Aunque de ninguna manera son iguales los rivales, el Tepic está dispuesto a dejar contentos a los que asistan esta noche de inauguración al "Nicolás Alvarez Ortega", a nosotros nos tocó en suerte estar presentes en el primer compromiso de los Coras del Tepic que jugaron en calidad de visitantes, particularmente nos gustó como se desplazó el Tepic, como una vez perdidos los nervios acabaron con el rival, vimos también como se comporta el Director Técnico, podemos asegurarle sin temor a equivocarnos, que el señor Pérez Guadarrama conoce a la perfección su oficio de estratega, tiene carácter, es disciplinado, y eso se los mete en la cabeza a los jugadores. Estos por su parte, le echan muchas ganas, quieren ganarse a pulso el puesto, la prueba la dio Héctor Irám Torres el portero, quien el sábado en Guadalajara lo dio todo por los colores del equipo, sabiendo de antemano que ahí están otros dos porteros esperando la oportunidad de alinear ante el público de casa principalmente.

Ha causado satisfacción que el Grupo Empresarial "Alica" se haya hecho cargo del Deportivo Tepic, el elemento humano que trabaja ahí, todos, buscan la excelencia en lo que emprenden, en la encomienda, siempre se les ve dinámicos, seguros, saben que habrá algo que quizá no les reditúe lo esperado, pero también están ciertos que lograrán en un futuro más cercano que lejano, y si a eso agregamos el apoyo que públicamente manifestó el Gobernador del Estado se le podría dar al Tepic, el futuro se antoja promisorio para las generaciones de futbolistas Nayaritas.

Pero lo trascedental del asunto es que el aficionado regresará al Estadio, ese público que por tantos años se ha mostrado apático tendrá que regresar a las Gradas del "Nicolás Alvarez Ortega", lugar que ha recibido un remozamiento en sus instalaciones, hay limpieza, lámparas rehabilitadas, pasto nuevo en el terreno de juego, y ganas, muchas ganas de los Directivos de hacer del Tepic un verdadero Club Deportivo.

Esta noche el Estadio será insuficiente para dar cabida a los miles y miles de aficionados que irán al reencuentro con su equipo, "Coras" del Deportivo Tepic.

Los esmeraldas del León pondrán a prueba la estrategia de Mario "Pichojos" Pérez. / MERIDIANO

El Gobernador trae puesta la camiseta de los Coras del deportivo Tepic. Foto: Anguiano / MERIDIANO

Esta noche en el "Nicolás Alvarez Ortega" el Tepic ante una dura prueba, los "Esme... Foto: Anguiano / MERIDIANO

El Programa de la inauguración abarca los siguientes Puntos, 1: Recepción, 2: Himno Nacional, 3: Presentación de Invitados, 4: Declaratoria Inaugural, 5: Patada Inaugural 6: Partido Inaugural.

El gran ausente en la Inauguración será el Ingeniero Mengíbar Bueno, que hasta su muerte fungió como "Presidente Vitalicio" del Club Deportivo Tepic, y decimos "ausente", porque fisicamente no estará presente, pero en el recuerdo de muchos ahi estará Francisco Mengíbar, y para esto la Directiva del Tepic develará una Placa alusiva a la labor del Ingeniero, fundador del deportivo Tepic, esto sucederá previo a la Ceremonia de Inauguración.

Esta será la probable alineación del Tepic: Héctor Irám Torres, Victor Bermúdez, Julio César Agosto, César Corona, Omar Mastri, Gustavo Sánchez, Mario Curto, José Fernández Nucamendi, Cuauhtémoc Duarte y Néstor Pulido

Fernández Nucamendi, un jugado... de seguro le gustará al aficionado... MERIDIANO

TABLA DE POSICIONES TORNEO DE BARRIOS REAL PROVINCIA.

GRUPO 1.

EQUIPOS	JJ	JG	JE	JP	GF	GC	DIF.	PTS.
FERRETERÍA	6	5	0	1	15	5	+10	10
INF LOS FRESNOS	6	5	0	1	16	7	+9	10
CANAN	5	4	0	1	16	5	+11	8
PANUCHOS	6	4	0	2	13	7	+6	8
ZOOLÓGICO	6	4	0	2	11	6	+5	8
INFO JUNIOR	6	3	0	3	13	11	+2	6
F. PROVINCIA	5	3	0	2	9	7	+2	6
TODOS HOMBRES	6	1	0	5	7	22	-15	2
OLVIDADOS	6	0	0	6	8	20	-12	0
RISCAZO	6	0	0	6	3	9	-6	0

GRUPO 11.

EQUIPOS	JJ	JG	JE	JP	GF	GC	DIF.	PTS.
LAGUNA SKY	6	5	1	1	20	7	+13	10
INFONAVIT 2000	6	4	1	1	20	9	+11	9
PUEBLO UNIDO	5	4	0	1	21	10	+11	8
CAÑONAZO	6	3	2	1	11	9	+2	8
H. MARQUEZ	6	3	2	1	14	15	-1	8
FERRETERITOS	6	2	2	2	15	16	-1	6
LA RAZA	6	1	1	4	12	16	-4	3
LAGUNILLA	6	1	0	5	10	19	-9	2
SECRETARIA	5	1	0	4	4	13	-9	2
C. J. C.	6	1	0	5	11	22	-11	2

RESULTADOS JORNADA VI,
GRUPO I.

* FERRETERITOS	(6) VS.	(2)	C. J. C.
TODOS HOMBRES	(0) VS.	(4)	INFONAVIT JUNIOR
CAÑONAZO	(1) VS.	(4)	LAGUNA SKY
INFONAVIT	(3) VS.	(0)	OLVIDADOS
LAGUNILLA	(1) VS.	(5)	INFONAVIT 2000.
LA RAZA	(3) VS.	(3)	HERRERIA NARQUEZ
FERRETERIA	(2) VS.	(1)	ZOOLOGICO.
PANUCHOS	(2) VS.	(0)	RISCAZO.

PARTIDOS PENDIENTES.

CANAN	VS.	FARMACIA PROVINCIA	17.30	VIERNES 18 AGOSTO
*PUEBLO UNIDO	VS.	SECRETARIA.	16.00	VIERNES 18 AGOSTO

JORNADA VII. PARA SABADO 19 Y DOMINGO 20

*CANAN	VS.	TODOS HOMBRES	15.30	SABADO 19.
FERRETERIA	VS.	INF. LOS FRESNOS	17.00	"
*PUEBLO UNIDO	VS.	HERRERIA MARQUEZ	8.00	DOMINGO 20.
INFONAVIT 2000	VS.	SECRETARIA	9.30	"
PANUCHOS	VS.	INFONAVIT JUNIOR	11.00	"
LAGUNILLA	VS.	LA RAZA	12.30	"
OLVIDADOS	VS.	ZOOLOGICO	14.00	"
FERRETERITOS	VS.	LAGUNA SKY	15.30	"
CAÑONAZO	VS.	C. J. C.	17.00	"

Liga Empresarial y Ejidal de Béisbol A.C.
Campeonato Regional de Béisbol

Verano 2000
Categoría 2da. Fuerza "A"
Programación de Juegos para el Domingo 20 de Agosto

Grupo1			
Bazar Casanovas	vs	La Fortuna	11:00 La Fortuna
Tem. Trapichillo	vs	Tal. Deportivos	Gana Talentos
Rokis	vs	Tal. Deportivos	13:00 Estado
Joy. La Princesa	vs	Ranch. Testera.	11:00 Testeras
Grupo 2			
Compostela	vs	Mecánicos	10:00 Estado
Meridiano	vs	Cafeteros Jalco	11:00 Jalcocotán
Cañeros A Serdán	vs	Yaquis	11:00 San Cayetano
Astros A. Benja R.	Vs	Koras Club	10:30 U. Dep.

STANDING
Grupo 1

EQUIPOS	JJ	JG	JP	JE	JP	
Bazar Casanovas	6	5	1	0	1	833
Ranch Testerazo	8	6	2	0	0	750
Talentos Deportivos	7	4	3	0	0	571
Joy. La Princesa	7	4	3	0	0	571
La Fortuna	7	4	3	0	1	571
Rokis	5	1	4	0	0	200
Tem. Trapichillo	7	0	7	0	0	000

Grupo 2

A. Benja Reles	6	6	0	0	0	1000
Koras Club	8	6	2	0	0	750
Mecánicos	6	5	3	0	0	625
Cañeros A. Serdán	7	3	4	0	1	428
MERIDIANO	8	3	5	0	0	375
Compostela	8	3	5	0	0	375
Yaquis	6	2	4	0	0	333
Cafeteros Jalco	8	1	7	0	0	125

es Para Enriquecer el Tae Kwon ayarit": Profr. Carlos Hernández G.

ilar

nriquece el desarrollo del Tae tado de Nayarit, y es un libro de iene a reforzar mucho más con o el nivel de competencia de jóvenes que lo están practican- ahora que ya vienen los Juegos dney 2000 hay una gran necesi- jóvenes tengan un mejor nivel os una representación tanto a mo en el ámbito internacional". es términos se expresó el pro- ernández García al ser entre- RIDIANO quien presentó ayer ibro de Tae Kwon Do, en la Cursos de Verano 2000. del Instituto de Arte y Virtud l tema de campeón mundial de participante de México en las dijo: "El caso de Víctor a sido cuatro veces campeón viene incluido en el libro, tam- emplo de lo que los niños y jóvenes podamos empezar a trabajar para tener mejor resultado del Tae Kwon Do en el Estado de Nayarit".

Hernández García asimismo dio las gracias al señor gobernador C.P. Antonio Echevarría Domínguez, por que le otorgó su apoyo para que el libro se imprimiera en la imprenta de gobierno del estado y también agradeció a los colaboradores para la edición del mismo, como el Lic. David Donjuan de la Peña y al Ing. Héctor Carrillo, y reiteró: "Sería interminable agradecer a tanta gente maravillosa que nos apoyó para poder hacer este libro.

El profesor Hernández recalcó que en la elaboración del libro le llevó aproximadamente tres años y: "fue un libro muy difícil, muy fácil haberlo pensado, pero fue difícil haberlo manejado, sin embargo ahorita me siento orgulloso y feliz porque considero que en la vida tenemos que aprender ese punto, tenemos que aprender a ver las cosas con facilidad, aunque nos cueste trabajo y así de esa manera poderlas hacer".

El libro ya está a la venta en librerías de prestigio y tiene un costo simbólico de solo 70 pesos; este valioso acervo de las Artes Marciales también se venderá en Monterrey, Guadalajara, el Distrito Federal y a algunas partes de los Estados Unidos de Norteamerica.

El profesor Carlos Hernández García tiene casi 30 años en el Tae Kwon Do y en la actualidad en el Instituto de Arte y Virtud Marcial se imparten conocimientos a 160 alumnos.

Raymundo López Casillas: Nayarit Será Sede del Campeonato Nacional de Frontenis en Veteranos.

o López Casillas anunció que para viembre, Nayarit será sede del nacional de Frontenis en la Veteranos.

Por Miguel Curiel Aguilar
MERIDIANO

Al ser entrevistado ayer por MERIDIANO en las oficinas del INDEJ, el presidente de la Asociación de Frontenis del Estado de Nayarit, don Raymundo López Casillas dijo que están queriendo mandar a los muchachos que sobresalieron en el Campeonato Nacional Infantil y Juvenil que se celebró hace algunas semanas en Tepic, y ahora se pretende que acudan a la Segunda fase del mismo evento que se va a desarrollar en la ciudad de Guadalajara, Jalisco.

López Casillas señaló que este Campeonato Nacional será a partir de hoy 17 de Agosto y por Nayarit asistirán 14 frontenistas.

En Otro tema, el presidente de la AFRONAY dijo referente a las canchas municipales de frontón que están deterioradas, como es el caso de la Unidad Deportiva "Morelos" y la Unidad Deportiva "Santa Teresita", que debieran pasar al control de la Asociación de Frontenis de Nayarit: "Eso sería magnífico, pero estamos avocandonos al otro frontón que tenemos ahí en la Alameda, porque queremos dejarlo no igual (al que se ubica por el lado de la calle Oaxaca), pero si en buenas condiciones, ponerle piso, poner el enjarre que ya está muy deteriorado, además de reforzar las mallas y todo esto para que nos pueda servir en próximos campeonatos nacionales".

El alto directivo de la Asociación de Frontenis de Nayarit reiteró que tienen programado para el mes de Noviembre realizar un Campeonato en la categoría de Veteranos y para el efecto se está haciendo una invitación general para que la Federación los apoye para realizarlo, y al lograrse traerá muy buenos resultados.

López Casillas recalcó que para esa fecha quiere que el frontón de la Alameda, la cancha # 2 esté lista, y posteriormente se abocarán a: "Los Arreglos de las canchas de la Unidad Deportiva Santa Teresita y de la Colonia Morelos, que mucha falta les hace". Finalizó diciendo el entrevistado.

DESDE EL MANCHON

ENALTY

EMANA HA SIDO DE S ESPECIALES EN A DEPORTIVA Aquí ESTRA ENTIDAD.

es anterior tuvimos la oportunidad de ue el Lic. Jose Espinosa Vargas Delega- arit del Instituto Mexicano del Seguro un hombre dispuesto a no escatimar ni recursos por darle el verdadero valor y a todo lo que se hace en el seno de la sin importar en lo más mínimo la clase de que lo merezca y decimos lo anterior e día el Sr. Delegado y su EQUIPO de ores realizaron un desayuno para reconoTRABAJO del profesor ELIAS IBARRA rente del departamento de Deportes del IMMS y en forma especial reconocer la brillante participación de uno de los equipos de Fut. Bol. de la escuela del propio Instituto en la Copa Gallos, el acto se realizó en uno de los salones del Hotel Real de Don Juan, y al mismo asistieron además el Sr. Delegado José Trinidad Espinosa Vargas, el Lic. Rene Borrayo Gallo quien llevo la representación de la Señora Martha E. García de Echevarría Presidenta de los sistemas DIF y Voluntariado de la entidad, igualmente hicieron acto de presencia el Ing. Javier Gutiérrez García Director del INDEJ, el Ing. Enrique Echevarría Domínguez presidente del club Tepic de Segunda División, el Lic. Antonio Salas Zapata, el Dr. Jesús Peña Robles secretario de la sección XXIV del sindicato del IMMS, además de Don Carlos Gutiérrez Mitre jefe de prestaciones Económicas y Sociales del IMSS, y Hectór Sánchez Raymundo presidente de la AFAEN; la nota alegre de este evento fue puesta por Chiquitines que conforma el Equipo Homenajeado ya que la algarabía que provocan sus sonrisas no se compra con nada, por cierto que los chamaquitos entregaron al Sr. Delegado un Balón Autografiado y el Banderín de la Copa Gallos, y a su vez el Lic. Espinosa entregó un reconocimiento al Profesor Elías por su amplia trayectoria, ELIAS IBARRA tuvo palabras de gratitud hacia la Institución y a todos los Padres de Familia que a través del tiempo han confiado en él, pensamos que ésta es la única de no escatimarle el reconocimiento a quienes que con su trabajo se han hecho merecedores de ello.

ESE MISMO DÍA FUE PRESENTADO EL LIBRO DE TAE KWAN DO DEL PROFESOR CARLOS HERNANDEZ GARCIA.

Y bueno, estaba previsto que los grandes acontecimientos estuvieran a la orden de día ya que en otro céntrico Hotel de nuestra Ciudad, el Fray Junípero para ser más Exactos servía de sede para la presentación del primer libro de TAE KWAN DO que se edita en nuestro Estado, siendo su autor el profesor CARLOS HERNANDEZ GARCIA, además el marco sirvió de marco para la clausura del curso de Verano 2000 de esta especialidad de las Artes Marciales, al mismo acudieron Alumnos y Padres de Familia que han confiado plenamente en el desempeño del Instituto de Arte Marcial cuyo director es el Profesor Hernández García cuya limpia trayectoria se ha manifestado por más de una Decada desde su llegada ha nuestra querida Ciudad; entre los invitados de HONOR podemos destacar la presencia del Profesor Antonio Alvarez Gutiérrez Presidente de la Asociación de TAE KWAN DO del estado de Jalisco, al igual que el presidente de la Asociación local Emiliano Martínez Olimón, la presencia del Lic. Antonio Partida Valdovinos Rector de la Universidad del Alica, del representante personal del Sr. Procurador General de Justicia Lic. Jorge Bañuelos Ahumada que recalyó en la persona del Periodista Jesús Cervantes González y del compañero Gaston Herena Mora Presidente de la Asociación Mexicana de Cronistas Deportivos Sección Nayarit; del evento además de magnificas exibiciones que hicieron algunos alumnos del Instituto, habrá que destacar en forma muy especial el EXTRAORDINARIO DESGLOSE QUE HIZO DEL LIBRO EL SR. PROFESOR Y LICENCIADO DAVID DONJUAN DE LA PEÑA, ya que paso a paso fue haciendo una reseña de la importancia que tiene para laNiñez y Juventud de nuestro estado, una obra editorial de esta naturaleza destacando igualmente lo que para él representó la practica del TAE KWAN DO de la mano de un Maestro tan distinguido como lo es el Profesor Carlos Hernández, el Lic. Donjuan de la Peña fue muy claro al señalar lo benefico que resulta para Niños y Jóvenes de ambos Sexos la practica de esta Disciplina poque con ello se logra forjar Hombres y Mujeres de carácter recio y disciplinado que les permite ver el HORIZONTE DE LA VIDA CON MAS CLARIDAD. El evento concluyó con la entrega de diplomas y reconocimientos a todos los alumnos del CURSO DE VERANO 2000. Y PARA COMPLETAR LAS BUENAS COSAS DE LA SEMANA, HOY LA GRAN INAUGURACION DE LA CAMPAÑA DE LA ESPERANZA EN EL FUT. BOL. DE LA SEGUNDA DIVISIÓN. No necesitamos alegrarnos mucho con el comentario para decir que hoy se inicia la CAMPAÑA DE LA ESPERANZA para el Fut. Bol. de Nayarit para regresar aquellas noches de gloria que escribieron los Juan Casillas, los Ramiro Quezada , los Ramón Sandoval, los Tapia Ormeño, y en épocas mas recientes los Ramón Ramírez, los Marcelino Bernal, Marco Antonio Díaz Avalos, el Cha Contreras y el Puga Cortes sin que esto signifique que nos hemos de tantos y tantos jugadores que le dieron BRILLO A LA CASA DE LOS CORAS DEL DEPORTIVO TEPIC, así que sin mas preámbulos vamonos esta noche al Nicolás Alvares Ortega teniendo presente que los DIRECTIVOS están haciendo lo suyo y a nosotros como comentaristas y a Ud. amigo como aficionado nos toca hacer lo nuestro.

El Ing. Enrique Echevarria Presidente del club Deportivo Tepic, se sumó al reconocimiento de los niños del Tepic IMSS y los invit{o a participar próximamente en un partido preliminar de los Coras. Foto Anguiano / Meridiano

n practica los Coras para el partido de esta noche frente al León

¡PAGA MENOS, LLEVA MAS!

en FARMACIAS GUADALAJARA

FARMACIAS GUADALAJARA

Super Farmac

Ahora las MEDICINAS son MAS BARATAS

Todo el Cuadro Básico con:

35% de descuento

MEDICINA con 50% de descuento

XL-3 caja con 20 tabs.

BREACOL expectorante adulto de 120 ml.

CENTRUM de 100+30 tabs.

Vitaminas PHARMATON con 30 cápsulas

SEDALMERCK con 40 tabs.

NASALUB solución de 30 ml.

MEDIC 40 de descuento

la foto se puso a 89¢

+ revelado

Ahora sólo pagás 89¢ por cada foto.

(más revelado, película 135 y 110 tamaño 4x)

Quédate con el color y la rapidez del servicio

Kodak EXPRESS

Cámara KODAK KB10 35 mm. 218.90

Películas KODACOLOR 100 135x24 exposiciones 19.50

Regreso a clases con Kodak y

En la compra de:

- $75.00 en película y/o revelado Kodak

+ $15 pesos estrena esta increíble

Lonchera ¡que incluye sandwichera y vaso!

GENERICOS INTERCAMBIABLES

Tenemos la fórmula para un alivio efectivo con un ahorro efectivo de hasta un

85%

Consulte a su

G.I.

IGUAL FORMULA IGUAL ALIVIO Y MUCHO MAS BA

Visite nuestros departamentos de

PANADERIA y FRUTAS y VERDURAS

Aceite vegetal AS envase, 1 litro 6.90

Sopas instantáneas MARUCHAN (todos sabores) 3.90

Cereales MAIZORO (Upresentaciones) 40% de descuento

Todos los Yoghurt para beber y Quesos de NESTLE 40% de descuento

Todos los pastelillos y galletas MARINELA -LARA TIA ROSA y SUANDY 30% de descuento

Frijoles VERDE VALLE en lata de 450 gr 30% de descuento

Desodorantes CLEAN & DRY de 85 ml. (Uaromas) 9.40

Tratamiento COMFAR KIDS SPY desenredante de 240 ml. 26.25

Shampoo HEAND & SHOULDERS de 700 ml. (Uaromas) 54.30

Todas las toallas sanitarias KOTEX-ELLA FEMS y TAMPONES 25% de descuento

Ofertas válidas del 18 al 20 de Agosto del 2000. 2 por cliente.

Regreso a clases con Grandes Ahorros en

Lonchera hermética KIP con divisiones 20.85

Botellín hermética KIP de 500 ml. 20.85

Cuaderno Profesional WINNIE POOH de raya c/100 hojas 16.90

Cuaderno forma Francesa JEAN COLLEGE de raya c/100 hojas 9.90

Todas las Mochilas AZPE 25% de descuento

Todos los Artículos Escolares BIC 20% de descuento

Papel higiénico LOVLY paquete c/12 rollos 17.50

Detergente ACE bolsa de 1 kilo 14.50

Detergente líquido DAWN limón ó fresco de 375 ml. 13.50

Limpiador MAESTRO LIMPIO 1 litro (Uaromas) 13.85

Lavatrastes FUERZAMAX aroma limón, kilo 11.05

BLANCATEL cloro envase de 930 ml. 4.20

Pañal KLEEN BEBE Suavelastic unisex grande con 18 37.40

Todos los accesorios GERBER para bebé 30% de descuento

Descuentos sobre precio normal en etiqueta

¡MEJORES PRECIOS, SIEMPRE!

Super Farmacia

Avenida
Insurgentes
No. 734 Pte.
Teléfono
16-96-56
Tepic, Nayarit

EL PLACER DE UNA BUEN CARNE

Seguimos siendo los preferidos

OFRECEMOS:

CALIDAD

En nuestras carnes
Los mejores vinos tintos
Los mejores precios del mercado.
Buen servicio.

SIENDO ASI EL LUGAR MAS CONFORTABLE DE TEPIC

CONTAMOS

Con música de Piano todos los jueves y Sábados a partir de las 9:30 p.m.
Con el Maestro Luis Lucachín.

EN BAR *Los Gauchos*

Para toda clase de eventos familiares o sociales pregunte por los diferentes paquetes

TE PROPOR-CIONAMOS

Mesa de billar
Mesa de Futbolito
Juegos de Mesa

NOCHES BOHEMIAS

A partir de las 10:00 p.m.
Viernes: Luis Lucachín
Sábado: David Asaf

La Antorcha
Comercial

No deje pasar la oportunidad de conocer lo más relevante del Siglo XX

Suscribase a Meridiano y obtenga completamente GRATIS 2 Cd´s con la Historia del Siglo Pasado

COSTO DE SUSCRIPCIONES*
Semestral $ 640.00
Anual $1,150.00
*Dentro del perímetro urbano de la Ciudad de Tepic y Xalisco, Nayarit.

Meridiano
Zapata 73 Poniente
Tepic, Nayarit

12-01-45
Extensiones 105,106,108

La señora Martha fue abandonado por su esposo y gracias a la Señora Esmeralda he recuperado mi hogar y estoy muy contenta por la ayuda que ella me dio.

Visítela hoy mismo y su vida cambiara totalmente Teléfono 13-61-83 Tepic, Nay.

$ 1,500
ESCUADRA DE 1.40 X 2.30 MTS. CEDRO

ZACATECAS No 66-3 Nte TEPIC, NAYARIT (No incluye estufa ni campana)

HACEMOS SU COCINA A LA MEDIDA

TENEMOS:
Máquinas nuevas
Muebles monitores
Placas
Sistemas Neo-Geo
Todo tipo de Refacciones y Materiales

Teléfono 18-21-72
Calle Odilon #62
Col. Rodeo de la Punta
Tepic, Nayarit

TODOS PODEMOS TRIUNFAR

CENTRO ESPIRITUAL

Madam Esmeralda

Pare de sufrir y digale adiós a su mala suerte o a esa enfermedad que lo tiene postrado en una cama, triunfe en el amor, en el trabajo, progrese en la vida y salga adelante en todo lo que Usted quira emprender son solo mirarte a los ojos te decimos todo Hacemos: Protecciones espirituales, limpias y barridas, leemos el tarot egipcio, le decimos quien lo engaña o quien lo traiciona, enemigos ocultos o si Usted es victima de alguna maldad, le mostramos para que Usted lo vea con sus ojos Retiramos: males del cuerpo o malos espiritus, envidias, maldiciones, salaciones, males puestos a la casa o a los negocios, personas o a las familias, vicios causados por Karmas-Espirituales y Drogadicción

Cartas Tarot $50.00 ★ Consulta Espiritual $50.00

Visítenos en: Javier Mina 193 Zona Centro entre Durango y Querétaro Teléfono 13-61-83 Tepic, Nay.
Horario de 9:00a.m. A 9:00 p.m. Todos los dias de la semana

FIESTAS "DEL VALLE" XIX

ALQUILER DE :

Manteles, fundas para sillas, platos, vasos, cubiertos, casino, etc.

Brasilia No. 14
Cd. del Valle
Tepic, Nayarit

Pedidos Reserve al TELEFONO: 14-02-11

CONSTRUCCIONES
Ramírez Alvarez

Proyectos, construcciones y Remodelaciones, mantenimiento de oficinas, edificios bancarios, hotelería, casa habitación, etc.

Atn. Ing. Victor Isaias Ramírez Alvarez

SERVICIOS DE:
"Instalaciones eléctricas, hidráulicas y sanitarios, pintura, texturo y tirol, limpieza de algibe y fosaces, carpintería, (puertas, closet y cocinas integrales) herreria y canceleria, aluminio y vidrio, impermeabilización de techos.

Perú # 80 Col. Los Fresnos Teléfono 13-80-35 y 18-12-92
TRABAJAMOS EN TODO EL ESTADO DE NAYARIT

INSTITUTO UNIVERSITARIO METROPOLITANO DE MONTERREY

AHORA EN TU CIUDAD...

TE OFRECE LAS SIGUIENTES CARRERAS DE GRAN FUTURO:

*ENFERMERÍA GENERAL (3 AÑOS)
*TÉCNICO EN RADIOLOGÍA (3 AÑOS)

REQUISITOS:
*SECUNDARIA TERMINADA.

AMBOS TURNOS (MATUTINO Y VESPERTINO)

INSCRIPCIONES ABIERTAS
APARTA TU LUGAR
Ultimos Días Cupo Limitado

INFORMES EN CALLE MAZATLÁN N° 104 SUR ENTRE MINA Y MIÑÓN

¿PIENSA COMPRAR LLANTAS?

En llantas y servicios, a crédito o de contado...
¡SOMOS LA MEJOR OPCIÓN!

CREdILLantas de TEPIC SA de CV

Llanta RIN 13 para Tsuru, Golf, Pointer y Chevy desde	$240.00
Llanta RIN 14 para Topaz, Cavalier y Dart-K desde	$399.00
Llanta RIN 15 6 apas, para autos grandes y Pick-Up desde	$499.00
295-50 R15 10"	$799.00
275-60 R15 Suburban	$695.00
255-60 R15 Silverado	$696.00
31x10.5 R15 Pick-Up	$685.00
245/75 R16	$696.00

INSPECCIÓN DE SEGURIDAD Y ROTACIÓN GRATIS

Paquete de Alineación y Balanceo $140.00 +I.V.A.

*Venga y pregunte por nuestro sistema de Crédito. *Precios de contado + I.V.A. *En precios de crédito tenemos una oferta a su medida. *Promoción valida Agosto y Septiembre del 2000. *Presupuestos sin compromiso. *Se aplican restricciones.

Av. Insurgentes N° 610 Pte. Fracc. Estadios Teléfono 16-45-30 y Fax 16-59-40 Tepic, Nay.

TODO PARA CELULAR®

100 viva USACELL DIGITAL 100

TELÉFONIA CELULAR - TELEFONÍA RURAL - TELEFONÍA SATELITAL

Accesorios celular de la mejor calidad
Tarjetas Viva de Iusacell Digital

TIENDA LA LOMA
Av. México Sur 249
esq. Eulogio Parra
frente Secundaria Federal
Tel. 10-10-30

TIENDA LOS ESTADIOS
Av. Insurgentes 523 Pte.
Esq. Fresno Col. San Juan
frente Agencia Chevrolet
Tel. 14-40-50

TIENDA LEY-ALICA
Insurgentes y Universidad
Local 17-D Ciudad del Valle
frente a Aurrera
Tel. 13-90-88

Viernes 18 de Agosto del 2000
Página 9

Pinsa
3er. Lugar a Nivel Nacional

Raíces el Mejor Servicio Profesional

Nuevo Horario Corrido de 8:00 a.m. a 8:00 p.m.
Sin cerrar al mediodía de lunes a sábado

CASAS EN VENTA

De oportunidad se vende excelente propiedad muy amplia, ideal para bodega o fábrica 700 m2, bien ubicada. LCV-565

FRACCIONAMIENTO JACARANDAS
Excelente casa, recámara con tina, hidromasaje,terraza al frente ¡Pregunte por ella! RCV-541

COLONIA LINDAVISTA
Excelente casa 2 plantas, 3 recámaras, baño-vestidor y tina. Preciosa vista al cerro de San Juan. RCV-403

Excelente casa portón eléctrico, cochera techada, 2 autos, cocina integral, cuarto de lavado, estudio, 3 recámaras, 2½ baños, pregunte por ella. RCV-477

COLONIA CENTRO
Edificio en venta 4 niveles, magnífica ubicación y estado de conservación, cualquier giro. LCV-523

Excelente ubicación frente a la Universidad, 3 recámaras, estudio, terraza, amplio jardin, alberca, cochera 4 autos. RCV-551

COLONIA VERSALLES.
Amplia residencia, 4 recámaras, 4 baños, cochera 3 autos, salón de juegos, sala comedor, cocina, de oportunidad. Llámenos. RCV-515

JARDINES DE LA CRUZ
Amplia residencia 5 recámaras, cochera 2 autos, sala comedor, 5 baños, salón para juegos y sótano. Pregunte por ella. RCV-513

FRACCIONAMIENTO LAGOS DEL COUNTRY
Preciosa casa nueva, con autoportero para 2 autos, cocina integral y desayunador, sala comedor, cocina, 2½ baños, 3 recámaras, cada una con closet, pregunte por ella. RCV-571

CIUDAD DEL VALLE
Residencia en excelente ubicación, moderno proyecto arquitectónico, amplios espacios, 4 recámaras con baño, sala de T.V., cochera 3 autos, estudio con entrada independiente, terreno 273 m2, construcción 600 m2, termínela a su gusto. RCV-611

COLONIA VALLE DE MATATIPAC
Preciosa casa 60 m2 de jardín, dos niveles, cochera 4 automóviles, en esquina local comercial, 2½ baños, estudios, 3 recámaras, cuarto de servicio y cerca del tecnológico. RCV-614

LOCALES COMERCIALES

Local comercial con excelente ubicación, con cuarto frío. Llámenos. LCV-536

Bodega pequeña con oficinas. 320 m2 terreno, 440 m2 construcción. Ideal para cualquier giro. LCV-474

AV. DEL VALLE 89-9 CIUDAD DEL VALLE
TELÉFONO 14-18-02 Y 14-18-03

CIMEO
CENTRO MEXICANO DE ESPECIALIDADES ODONTOLOGICAS

¡La mejor opción en tratamiento dental!

LE OFRECE LAS SIGUIENTES ESPECIALIDADES:

✓Endodoncia ✓Cirugía Bucal
✓Periodoncia ✓Odontopediatría
✓Ortodoncia ✓Rehabilitación Oral

HORARIO: DE 8:00 A.M. A 8:00 P.M.
TODOS LOS DIAS INCLUYENDO DIAS FESTIVOS.

Estamos a sus órdenes en:
Amado Nervo 18 Poniente Primer Piso
Local 9 Centro, Tepic, Nay. Teléfono 16-70-74

Nuestros servicios son de alta calidad porque contamos con los mejores especialistas del estado, las mejores técnicas de tratamiento y el mejor equipo.

Sonrisa feliz en su regreso a clases
CUPON DEL 30% DE DESCUENTO
Para maestros y estudiantes con identificación

HONDA Tecnología en Armonía con el Hombre

ALFIN·AUTO
AUTOFINANCIAMIENTO HONDA

Una Excelente forma de adquirir su Auto

en Armonía con su Economía

conozca hoy mismo nuestro plan de autofinanciamiento en:

AVANTE
Avante Distribuidor Automotriz, S.A. de C.V.
Av. Insurgentes # 492 Pte. Col. San Juan Tepic, Nayarit, México C.P. 63130
Tel. (32) 14 65 55 Fax: 14 65 59 E-mail: havante@tepic.megared.net.mx

Viernes 18 de Agosto del 2000
Página 8

Punto de convergencia

Meridiano
Tepic, Nayarit
Número 5
Viernes 18
Agosto de 2000

Suplemento de discusión y crítica

Renovarse o Morir

Poder Compartido*

El PRI

En la elección presidencial, el PRI obtuvo una votación de 13.58 millones de votos, que representaron 36.1 por ciento de los emitidos en total. En la elección de diputados, aumentó su votación a 14.23 millones, lo que sugiere que el voto diferenciado a favor del candidato de la Alianza por el Cambio se hizo, marginalmente, a costa de la preferencia por el PRI. Para entender los términos del mandato ciudadano, también se podría firmar que la disminución
del voto legislativo de la Alianza por el Cambio se dio marginalmente, a favor de los candidatos del PRI a legisladores.

A esto es preciso añadir que prácticamente la totalidad de los distritos que no ganó la Alianza por el Cambio en la elección de diputados y que si gano su candidato presidencial fueron favorables a los candidatos del PRI a legislador por el principio de mayoría relativa.

Por lo que respecta los resultados por entidad federativa, el candidato presidencial del PRI obtuvo mayoría en 11 entidades y fue primera minoría en 20. A su vez en los datos preliminares de la elección de senadores y fue primera minoría en 16; la única entidad en la que no resultó primera o segunda fuerza fue el Distrito Federal. Esto significa que si el mismo patrón de preferencias de la elección de senadores, el PRI hubiera obtenido 53 senadores en lugar de los 59 que habrá de obtener, según datos preliminares.

En el análisis por entidad sobre la variación del voto del PRI entre la elección de diputados y la presidencia, se advierte que los estados con mayor número de votos diferenciados negativos al candidato presidencial son Tamaulipas, Guanajuato, Coahuila, Sonora y Veracruz que, en su conjunto, suman casi 200 mil votos. A su vez, las entidades en las que hay voto diferenciado a favor del candidato presidencial con un impacto importante son Sinaloa y el Distrito Federal.

En términos relativos al peso electoral del PRI en cada estado, la mayor diferenciación del voto favorable a los candidatos a diputados federales se dio en Coahuila, Tamaulipas y Sonora, donde la diferencia entre ambas elecciones es de 10 por ciento. Llama la atención que Guanajuato no tiene un valor singularmente alto; no obstante ser el estado con el que se asocia al candidato Fox, los electores priístas no modificaron de manera importante su preferencia. Otro caso digno de consideración es el de Tabasco: como secuela del proceso interno del PRI, se hubiera presumido que quienes sufragaron por los candidatos a diputados del PRI hubieran podido modificar su preferencia en la elección presidencial del PRI, en términos relativos y con valores superiores al 10 por ciento son Sinaloa y Baja California Sur. En el Distrito Federal, la diferenciación entre la elección de diputados y la presidencial fue de 7.4 por ciento, que representaron 73 mil votos.

Todos estos datos adquieren relevancia a la luz de las campañas, particularmente por el hecho de que el mayor esfuerzo publicitario fue realizado en función del candidato presidencial del PRI, estrategia que se centró en destacar los atributos personales del abanderado.

En el análisis de diferenciación por distrito no se identifican grandes cambios, lo que significa que el comportamiento diferenciado no se explica por el carácter urbano o rural de las localidades. Tal como se muestra en los datos que se adjuntan en los distritos metropolitanos, el promedio de diferenciación a favor del candidato presidencial es positivo mientras que en los distritos de carácter urbano, rural y mixto, el voto discriminado entre elecciones del PRI favorece ligeramente a la elección de diputados.

Con relación al perfil electoral de conformidad al origen partidista de la autoridad de la entidad, los datos indican que la mayor diferenciación del voto del PRI entre sus respectivas elecciones ocurrió en las entidades gobernadas por el PRD, particularmente el D.F., y fue favorable al candidato presidencial.

La votación del PRI ha registrado un decremento histórico, la elección del 2000 reproduce una tendencia histórica que, al combinarse con una relativa unificación del voto opositor en torno a la Alianza por el Cambio, le significó la derrota en la elección de diputados por el principio de mayoría relativa un número significativo de derrotas distritales. Con la misma cantidad de votos a su favor pero en un escenario electoral de voto dividido más equitativamente entre el PAN y el PRD, el PRI podría haber triunfado en la elección presidencial, podría haber obtenido la mayoría absoluta del Senado de la República y la mayoría relativa en la Cámara de Diputados en una expresión no muy distinta a la actual.

Respecto a la elección federal pasada, el PRI obtuvo un incremento de 2.3 millones de votos, que representan un crecimiento del 20 por ciento. Sin embargo más allá de éstos números absolutos, una mayor participación significó una disminución del porcentaje de votos a favor del PRI y la mencionada concentración del voto opositor se manifestó en un resultado electoral adverso, al verse superado el PRI por la Alianza por el Cambio.

En la abrumadora mayoría de las entidades del país, el PRI aumentó su votación respecto a la elección federal de hace tres años. Los únicos estados en los que bajó su respaldo electoral fueron Zacatecas, Guanajuato, Tabasco y Baja California Sur y por cifras de muy poca relevancia. El mayor incremento se observó en Sinaloa, con cerca de 300 mil votos, lo que le permitió obtener una cantidad de votos que dobla la obtenida por el PRI en 1997. Otras entidades federativas con aumentos importantes fueron México, Jalisco, Chiapas, el Distrito Federal, Veracruz y Baja California. Cabe destacar que en esas mismas entidades, la concentración del voto opositor significó, en casi todas ellas, resultados adversos tanto en la elección presidencial como en las de legisladores.

En el incremento de la votación del PRI se dio de manera indistinta en distritos urbanos o rurales. Así mismo, la distribución urbano/rural de la votación del PRI no registra modificaciones significativas respecto a lo que aconteció en 1997 en la elección de diputados y que se caracteriza por la pérdida de peso relativo que tiene la votación rural sobre el voto priísta. Al respecto hay que destacar que la competencia ofrecida por la Alianza por el Cambio fue menor en los distritos rurales, además de que en estos distritos hubo un poco más de abstencionismo, hechos que permitieron al PRI obtener mayoría en casi la totalidad de los distritos rurales y mixtos.

*** Extracto del artículo de Federico Berrueto publicado en la revista Voz y Voto, correspondiente a julio y agosto de 2000**

Meridiano
de convergencia

Viernes 18 de Agosto de 2000

Número 5

PRI:

renovarse o morir

Renovarse o Morir

Coordinador:
Raúl Rosales Rosas

Edición:
Francisco Flores Soria

Diseño:
jIsalgado

Fotografía:
Miguel Gómez
Mike Rosales

En Memoria

Esta edición esta dedicada a **Don Alejandro Rivas Curiel** quien el próximo 26 de agosto cumplirá un año de haber fallecido. Presidente Municipal de Tepic, Presidente del Comité Municipal del PRI, Secretario de Obras Públicas, Ingeniero civil de profesión pero fudamentalmente un constructor de consensos y de puentes sólidos del poder para con el pueblo, de esos de los que nos siguen haciendo falta.

A tu memoria padrino donde te encuentres.

En ésta edición

El propósito fundamental de Meridiano Punto de Convergencia ha sido el de analizar y discutir la vida pública nayarita. Nuestro estado no es una insula, sin embargo vive su propia dinámica. Basta cotejar los resultado electorales de los dos últimos procesos, el local del 99 y el federal del 2000, para constatar los rasgos muy particulares que le son inherentes a nuestros procesos politicos pero también a los económicos, sociales y culturales.

De ahí la importancia de revisar esos procesos a la luz de los factores y actores locales.

Los resultados de la elección federal del pasado 2 de julio han motivado varias discusiones sobre sus efectos y el replanteamiento integral del sistema político mexicano. Una de esas discusiones es la que se viene dando al interior de las principales fuerzas políticas del país. Los partidos políticos se rediscuten hacia su interior, PRD, PAN Y PRI revisan y replantean los escenarios ante sus resultados, tratando de explicar sus súbitos procesos de crecimiento y otros el porque del drama de la derrota.

Nayarit, en esta discusión, también tiene sus rasgos muy particulares. Mientras a nivel nacional el PAN y la Alianza para el Cambio, trata de definir su relación con el próximo presidente y de explicar sus históricos resultados, a nivel local se discute su descenso electoral y al igual que el PRD trata de encontrar los causas y los causantes de su disminución en las preferencias locales.

Por su parte el PRI vive la paradoja de haber obtenido carro completo a nivel local pero haber perdido la Presidencia de la República. Y no obstante las cuentas locales se cuestiona fuertemente la viabilidad de su actual dirigencia, la primera en llegar mediante un procedimiento medianamente democrático con una amplia participación de sus bases.

Los resultados electorales condensan no sólo un largo trayecto, sino que también tienen su efecto a mediano y corto plazos. Es por ello que las tres próximas entregas de Meridiano Punto de Convergencia estarán dedicados respectivamente al PRI, PRD Y PAN desde su perspectiva local.

En ese orden de ideas si aceptamos que hemos concluido los tiempos en que las decisiones trascendentes a la esfera colectiva por la voluntad de un solo hombre, entonces encontraremos la urgencia de contar con partidos fuertes. Atender que es lo que pasa al interior de estas organizaciones es un asunto cuya importancia se potencializa ante la necesidad impostergable de contar con interlocutores capaces de procesar la circunstancia política del estado que hagan viable las negociaciones y los acuerdos para impulsar el nuestro desarrollo. Nayarit no puede esperar.

Raúl Rosales Rosas

Miguel Castro Sánchez
Presidente del Cómite Directivo del PRI en Nayarit. Diputado Federal Electo.

Lic. Enrique Hernández Quintero
Militante priísta, profesor universitario y colaborador de diferentes medios.

Prof. Antonio Sáizar Guerrero
Diputado local y Presidente de la Fundación Luis Donaldo Colosio A.C. en Nayarit.

esa misma medicina puede aplicarse a cualquier partido. Nosotros ya deberíamos estar metiendo a la agenda legislativa, trabajándola a efecto de que el centro izquierda que representan el PRI y el PRD se acerquen puntos que la gente no quiere los extremos: ni quiere la derecha cristera irracional, ni la izquierda que le apuesta a la violencia, eso es clarísimo.

RRR.- Enrique, ¿qué es lo que debe hacer el PRI?

EHQ.- Obviamente volver los ojos a la sociedad, mantener la cercanía, volverse un partido, y aquí sería un punto muy importante la gestión, que debe retomarse. También hay que olvidar las simulaciones, que realmente los procesos internos de selección sean y se conviertan en ejercicios democráticos y transparentes; capacitar cuadros, volver los ojos hacia los jóvenes no para regalarles baloncitos, redes y cosas de ésas.

"...a la directiva del PRI puede llegar cualquier gente por ser amigo de quien sea, no hay realmente un respeto a la militancia, no hay una ascendencia, un crecimiento en la asociación de la doctrina con la política, con los principios históricos del partido..."
Enrique Hernández Q.

Una de las cosas que nos ha faltado mucho es la formación de cuadros políticos: a la directiva del PRI puede llegar cualquier gente por ser amigo de quien sea, no hay realmente un respeto a la militancia, no hay una ascendencia, un crecimiento en la asociación de la doctrina con la política, con los principios históricos del partido. Son también de los aspectos teóricos que nos han faitado, la preparación de cuadros políticos con solidez y con capacidad de debate; retomar el compromiso con la sociedad y obviamente abrir el abanico de opciones, reestructurarse, reformarse. Creo que no puede ser una simulación este cambio, tiene que ser un cambio profundo y no una cuestión cosmética de cambio de nombre o color del emblema.

No debemos temer al cambio, porque las generaciones que han determinado el sentido de la votación, sobre todo en el ámbito federal, asocian al PRI con corrupción, impunidad, abuso de poder, entonces creo que es importante llegar a una seria transformación. Siempre hemos dicho que el PRI tiene la capacidad de adaptarse a los cambios sociales pero más bien nos estuvimos adaptando al Presidente en turno.

Me queda claro que es importante la fortaleza de los partidos nacionales y es indiscutible que en nuestro régimen sigan vigentes, porque sólo los partidos nacionales tienen una visión global, y no como lo han pretendido algunos intelectuales y alguna parte de la sociedad, las famosas ONG's, porque tienen una visión muy sectaria, muy reducida de la problemática nacional. Entonces sí debemos aprovechar el enorme potencial que tenemos, una gran riqueza humana; siempre he dicho que la fuerza

"Siempre hemos dicho que el PRI tiene la capacidad de adaptarse a los cambios sociales pero más bien nos estuvimos adaptando al Presidente en turno..." Enrique Hernández Q.

Estamos entrando en un proceso de transición global del que México no puede quedar aislado y en este contexto debemos involucrar en una dinámica de transformación del Estado mexicano, pues en lo personal no estoy seguro que Fox sea el hombre indicado para encabezarlo pero fue dado designado para tal responsabilidad, pero esa responsabilidad es de todos.

Sobre la famosa segunda vuelta electoral opino que es generar mayorías ficticias; si de gobernabilidad en la medida que tienes una mayor representatividad en el Congreso, por lo que pudiéramos innovar algunos otros mecanismos como el voto en primera y segundo lugar, es decir que a la hora de votar tu cruzas votando por el principal y luego por el siguiente candidato en tu preferencia.

Por otra parte, aquí en Nayarit es necesario empalmar los procesos electorales locales con los federales para tener más años o más tiempo de actividad productiva y no tanto de procesos electorales; en un sexenio tenemos cuatro años que son de procesos electorales constitucionales, sin mencionar los tres o cuatro meses en que se ven involucrados los partidos políticos en procesos internos para la selección de candidatos.

Debemos también analizar la conveniencia de reforma de algunas figuras políticas en el estado en donde ya se contempla también la segunda vuelta, el plebiscito, referéndum, la reforma de la procuraduría, entre otras.

Para ello faltaría al PRI un trabajo muy intenso en la estructura juvenil: hay un bastión importantísimo de personas con 18 a 25 años que deciden elecciones.

Falta que el PRI sea un espejo de la sociedad. Recuerdo una reunión en la que el doctor Navarro habló frente a un delegado federal del partido, Rodolfo González Macías, y el presidente del partido respecto de los candidatos del PRI para las elecciones locales del '96; el doctor Navarro Quintero dijo que esos candidatos no correspondían a la realidad del Nayarit demográfico, no eran apetecibles a la ciudadanía, lo cual molestó el delegado federal, en una reacción típica de dirigente servil.

Por ello reitero que el PRI debe ser un espejo de la sociedad, demográfica y sus preocupaciones, incluso de género; en la medida que el PRI sea ese espejo de la sociedad va a recuperar el terreno perdido.

"...el PRI debe ser un espejo de la sociedad, demográfica y sus preocupaciones, incluso de género; en la medida que el PRI sea ese espejo de la sociedad va a recuperar el terreno perdido..."
Enrique Hernández Q.

PRI: Renovarse o morir

RAUL ROSALES ROSAS (RRR).-
La presente es parte de tres mesas que se van a realizar con integrantes de partidos políticos; el siguiente encuentro será con el PRD y el tercero con el PAN, porque en Nayarit los tres partidos se están rediscutiendo: ni el PAN se salva de esa discusión interna, hay voces discordantes con la del señor Valenzuela, presidente estatal, y me parece importante discutir el tema porque como actores locales son parte importante de la búsqueda de los consensos con el gobierno, y en esa dinámica don Miguel, yo le pregunto cuál es la situación del PRI en este momento, después de su triunfo electoral del 2 de julio, y en esta medida preguntarnos por qué se dio ese resultado.

MIGUEL CASTRO SANCHEZ (MCS).-
Sobre la primera parte de tu pregunta creo que de ninguna manera el PRI puede estar confiado de que los triunfos electorales van a ser para siempre, realmente creo que ello fue resultado de un esfuerzo de unidad y de aglutinar las diferentes corrientes de opinión para obtener el triunfo electoral, y por otra parte la posibilidad de que esa experiencia positiva continúe se dará en la medida en que se reconozca la existencia de corrientes dentro del partido, la necesidad de respetarse entre sí, y obviamente de llegar a consensos políticos en la búsqueda de la equidad en las posiciones de dirigencia y las candidaturas.

"la política es negociación, es diálogo, y así se puede llegar al entendimiento entre las diferentes corrientes al interior del partido, con la convicción de que se debe recuperar el poder y los espacios perdidos en las elecciones" ...
Miguel Castro Sánchez.

Muy probablemente esta intención se tope con el tradicional reparto como es la cuota a los sectores, sin embargo como hoy no existe la garantía del voto colectivo o corporativo, entonces será más determinante el perfil de los candidatos y la identificación de los propios candidatos con lo que requiere el electorado. Esto suena como una fórmula fácil y no lo es, sin embargo la política es negociación, es diálogo, y así se puede llegar al entendimiento entre las diferentes corrientes al interior del partido, con la convicción de que se debe recuperar el poder y los espacios perdidos en las elecciones.

Quiero mencionar también que un factor importante del nivel de votación que obtuvimos el pasado 2 de julio en Nayarit, 20 mil votos más que hace un año, indudablemente fue el desencanto de la ciudadanía por la mala o deficiente gestión del todavía llamado Gobierno del Cambio; la gente no ha sentido ningún cambio, no ha percibido que se impulse la obra pública o se facilite la generación de empleo o que coadyuve a la solución de los problemas de infraestructura del estado, no hay señales en ese sentido. Sería milagroso pensar que en un año se resolvieran todos los problemas pero ni siquiera hay señales de ello y la ciudadanía lo percibe, por lo que el voto de castigo se lo han llevado los partidos que un año antes compitieron coligados.

***RRR.-** Diputado, Sáizar ¿el éxito del PRI se debió a la unidad interna o a una deficiente gestión gubernamental? A nivel nacional se dice por los analistas que la reciente fue una elección plebiscitaria y que detrás del voto por el cambio estaba la intención de la gente por una modificación en la forma del régimen político.*

ANTONIO SÁIZAR (AS).-
En el ámbito estatal siempre se ha dicho que son diferentes las dinámicas de la participación política en una campaña federal que en una campaña estatal. En Nayarit, en el proceso del '99 de hecho nada más hubo dos ofertas: PRI y Alianza, entonces el voto era a favor o en contra del PRI, lo cual motivó un resultado adverso. Luego entramos en un proceso federal, en el que mucho influyeron los últimos 20 años de crisis que ha vivido el país de manera recurrente, que han impactado de manera indudable en la ciudadanía, lo mismo que el sentido del voto de esa gran porción del electorado que hace 24 años apenas estaba naciendo pero que hoy pudo votar, y lo menciono porque el grueso de los votantes se concentró entre quienes tienen 18 a 33 años de edad, muy semejante a lo que pasó aquí en Nayarit.

***RRR.-** ¿Y los cacicazgos se siguen manifestando en el partido como opositores a la legalidad interna?*

AS.- Son realidades que al interior del partido se han venido presentando pero antes teníamos un árbitro, que era un punto de referencia y marcaba los pesos y contrapesos, que fue la figura del gobernador.

"...la búsqueda de consensos con el respaldo popular, sino se logra esto podrá ser candidato cualquiera pero ninguno ganar la competencia con otros partidos." ***Antonio Sáizar***

Te puedo decir que ante su ausencia de un priista con tal cargo, obviamente tendrá que venir una recomposición al interior del partido, porque si hacemos un análisis puntual, ni la CTM, la CNC ni la CNOP son mayoría, y son otras las estructuras que realmente tienen una conformación y una capacidad de movilización real; son otras organizaciones, pero hay que verlas en su justa dimensión, pues ninguna por sí misma puede alcanzar un triunfo electoral, lo cual obliga a que en esta nueva realidad política al interior del partido se impongan la madurez y la capacidad de diálogo pero sobre todo la corresponsabilidad a la hora de lograr los consensos, porque antes no tenías de otra: o te sumabas a la decisión que se había tomado o te aislabas, y en ese sentido creo que el gran reto que tenemos es que todos los actores políticos antepongan el interés colectivo a sus intereses particulares para buscar la victoria electoral.

Antes la disputa por las candidaturas era al interior del partido y ser candidato te garantizaba la posición electoral, ahora no, y el escenario del 2002 yo lo veo sumamente complicado para el partido desde la definición interna de las candidaturas en su interior sino se hace este ejercicio de reflexión, de madurez, de análisis, sobre todo de la búsqueda de consensos con el respaldo popular, sino se logra esto podrá ser candidato cualquiera pero ninguno ganar la competencia con otros partidos.

***RRR.-** ¿Cuáles acciones consideran ustedes que debe emprender el priismo para fortalecerse como partido?*

MCS.- Hablaba Enrique de que el PRI dejó de ser un partido de masas y yo creo que en el mundo entero no queda un solo partido de masas, primero porque a las masas no les gusta el calificativo ni la sociedad hoy en día permite ser clasificada. Es más específico el concepto de partidos de clase, que también pasaron a la historia, y éste es un ejemplo muy importante que debemos analizar: el PRI no fue el mismo de 1929 al 2000. En ese lapso tuvo momentos estelares en que fue ejemplo de lo que hoy son los partidos modernos; ahora cuando hablamos de modernizar al PRI nos referimos a que debe ser un frente amplio y hoy en día tu vez el Partido Socialista Obrero Español, que es un frente amplio, lo mismo que el Partido Popular. los partidos de la democracia cristiana o la socialdemocracia son frentes amplios, no son ya más partidos de clase y sí tienen una visión de Estado. Por ejemplo le escuché a Felipe González en una reunión con el Consejo Coordinador Empresarial que en Europa los partidos siempre se están peleando por ser de centroderecha o centroizquierda, pero nadie quiere ser ya de derecha o izquierda extrema; siempre se están peleando el centro político a efecto de obtener el apoyo de [illegible] dadanos, y tienen consejos de Estado, y ya no se discute en las campañas electorales por ejemplo sobre política monetaria, déficit fiscal o programas sociales, porque decía González: «Miren, un déficit fiscal no es otra cosa más que un gobierno manirroto que gasta lo de dos o tres ejercicios fiscales hacia adelante, lo cual no es un problema de partido de izquierda o de derecha sino de partido responsable o irresponsable, de políticas responsables e irresponsables. Eso también tiene que prevalecer aquí, pues de lo contrario vendrá un iluminado que empezará a gastar lo que no le corresponde y generará endeudamiento con la pretensión de acelerar el desarrollo del país.

"el PRI debe mantener eso que alguna vez tuvo: la virtud y la cualidad de ser un partido incluyente, que no sea otra cosa que un frente amplio de ciudadanos, para ser opción de gobierno en la siguiente elección presidencial..." ***Miguel Castro S.***

En este contexto el PRI debe mantener eso que alguna vez tuvo: la virtud y la cualidad de ser un partido incluyente, que no sea otra cosa que un frente amplio de ciudadanos, para ser opción de gobierno en la siguiente elección presidencial. En el camino primero se va a tomar el pulso en las elecciones intermedias, y si no regresamos al piso del más del 40 por ciento de la votación a nuestro favor, entonces no vamos camino de la recuperación del poder en seis años, y si el partido azul solo no mantiene sus 40, entonces vamos camino hacia la ingobernabilidad y habría que ir pensando en lo que alguien propuso alguna vez: la segunda vuelta electoral, porque en América Latina gobernar con mayorías relativas no es razonable y el caso más patético fue el de Chile, donde Salvador Allende ganó con 30 y tantos por ciento.

" el centro izquierda que representan el PRI y el PRD se acerquen puesto que la gente no quiere los extremos: ni quiere la derecha cristera irracional, ni la izquierda que le apuesta a la violencia..." ***Miguel Castro S.***

Ahora no sé cuántos países consideran la segunda vuelta pero por lo menos Perú y Ecuador sí. Aquí en México tenemos el ejemplo de San Luis Potosí, por lo que hoy la postura del PRI no puede ser otra que apoyar esa moción, ese cambio.

En el pasado no lo apoyó porque como partido en el poder no podía darse el lujo de un cambio de esa

estructura actuante en toda la entidad, que tiene una capacidad de trasmisión de información, y además porque entre los partidos distintos al nuestro no se generó una alianza nacional, lo cual hizo que aquí su voto se atomizara y no se enfrentó el PRI a una sola opción sino a varias.

"...el PRI es el único partido con una estructura actuante en toda la entidad, que tiene una capacidad de trasmisión de información, y además porque entre los partidos distintos al nuestro no se generó una alianza nacional, lo cual hizo que aquí su voto se atomizara..." ***Antonio Sáizar***

Pero además como lo señala don Miguel, tenemos que sumarle el desencanto de una parte de los nayaritas que se sintieron engañados por la serie de promesas incumplidas que hizo el señor gobernador. Además creo que la postulación de nuestros candidatos nos permitió presentar una oferta política atractiva no sólo para que generara la suficiente confianza en las bases y los cuadros priístas, sino también en la ciudadanía en general. La capacidad, el profesionalismo, la responsabilidad y el trabajo político permanente que han desarrollado nuestros candidatos, hoy ya senadores y diputados federales electos, está sobradamente por encima de cualquiera de los candidatos de otros partidos políticos. Influyeron además la organización y la capacidad de la estructura electoral que tuvimos para cubrir la totalidad de las casillas, una vigilancia con una comunicación y una permanente capacidad de movilización el día de la elección para que aquí en Nayarit el PRI obtuviera un contundente, claro é inobjetable triunfo electoral.

RRR.*- Enrique ¿tienes una perspective diferente o coincides con este planteamiento inicial?*

ENRIQUE HERNÁNDEZ QUINTERO (EHQ).-

Bueno, creo que en gran parte el reconocimiento de la ciudadanía al PRI en la última contienda electoral se debió a una serie de factores externos, porque al interior del PRI creo que dejamos de ser desde hace muchos años un partido de masas, a la luz de la tipología de partidos que hace la teoría política, y sin embargo yo percibo que en las contiendas electorales aún seguimos realizando acciones logísticas concibiendo al partido como un partido de masas: es un error que se cometió en todo el país y a pesar de ello, en el ámbito local no significó la derrota del partido, en cambio a nivel nacional el seguir concibiendo al PRI como un partido de masas nos llevó a encontramos con que el electorado ya tiene otras preferencias políticas.

Ese error que, repito, desde hace mucho debió enmendar el partido, debe ahora ponernos a pensar en el reto, es decir en cómo debe actuar el PRI en los años siguientes. En mi perspectiva el PRI debe volverse un

a la sociedad y rescatar lo mejor de ella, porque desde siempre los teóricos han pensado que del PRI al gobierno deben llegar los mejores, y si revisamos los últimos 10 años de nuestra historia electoral, vemos que muchos de las personas postuladas como candidatos no son ni siquiera los mejores de la sociedad. Por otra parte debemos convertirnos en un partido de electores, modernizando y oxigenando el discurso político.

"al interior del PRI creo que dejamos de ser desde hace muchos años un partido de masas, a la luz de la tipología de partidos que hace la teoría política, y sin embargo... aún seguimos realizando acciones logísticas concibiendo al partido como un partido de masas..." ***Enrique Hernández Q.***

Todavía hace pocos años me encontré con ese oxidado y esclerótico discurso de campaña mediante el cual los candidatos arengaban a votar a una población muy joven por el PRI, destacando la plena vigencia del artículo 123 constitucional, del 27, del 3º, lo cual era un discurso político muy viejo y tenemos que actualizarlo urgentemente. Es un diagnóstico compartido por todos el que la sociedad cambió y el PRI no.

En estados como Nayarit una serie de circunstancias externas e internas hicieron que el PRI ganara la elección, sin embargo el resultado electoral debe motivarnos a pensar en los cambios futuros, es decir que no estemos conformes con la victoria y no seamos un partido que esté cachando votos generados, como ya lo decía don Miguel, por una deficiente actuación del gobernante surgido de otro partido político.

"Es un diagnóstico compartido por todos el que la sociedad cambió y el PRI no." ***Enrique Hernández Q.***

Entonces en este escenario de triunfo para el PRI es necesario iniciar una serie de cambios y debemos pensar ya en el escenario del 2002, que es una elección local importantísima para el PRI en Nayarit, quizá la más importante en su historia.

RRR.*- A partir de los que ustedes mismos comentan, quisiera hilar unas ideas que tengo respecto a que ha hecho falta al PRI local un análisis de lo que pasó el 4 de julio del '99: no hay un análisis colectivo, un análisis de partido que permita precisar las causas y quisiera creer que en el '99 pues pasó lo contrario de esta vez. Uno de los efectos de esta derrota es la llegada de Miguel Castro a la presidencia del partido en un proceso con la participación de las bases del PRI. Para usted, don Miguel, ¿cuál sería la perspectiva respecto a esa parte del análisis que debe ser previo para ir hilando*

con el objetivo de llegar a consensos.

Hablamos de la necesidad de consensos porque no podemos pensar que una corriente de expresión al interior del partido va a avasallar a las demás porque esa fórmula conduciría al fracaso en las próximas elecciones.

Por otra parte, debemos señalar que mientras la oposición está aprendiendo a ser gobierno nosotros estamos obligados si queremos seguir siendo opción real para electorado, a aprender lo más rápido posible a ser oposición.

Sobre tu afirmación de que algunas de mis opiniones me posicionaron ante el priísmo, ciertamente así sucedió porque sin tener una carrera del partido en el pasado reciente pues eso me permitió identificar más claramente cuál tenía que ser la postura de un actor político en la oposición, y más concretamente de un diputado en la oposición que entonces era como diputado local, cuando no tenía yo el proyecto de participar en la elección por la presidencia del partido. Ese fue un proyecto que surgió en el camino y yo no podía darme el lujo de desperdiciar esa oportunidad, aunque creo que mi ciclo no está muy lejos de concluir.

"la elección por lc presidencia del partido. Ese fue un proyecto que surgió en el camino y yo no podía darme el lujo de desperdiciar esa oportunidad, aunque creo que mi ciclo no está muy lejos de concluir..." Miguel Castro S.

La tarea que estaría pendiente desde mi punto de vista es sacar por consulta los comités municipales donde no tenemos el Ayuntamiento. Ahí vamos a sacar la posibilidad de que se vayan dibujando los perfiles y los actores políticos sin compromisos ni la contaminación, por así decirlo, de los presidentes municipales, que han estado en su legítimo derecho de tener una actuación preponderante en su jurisdicción y de tener un presidente de comité municipal afín, pero no es lo mismo afín que impuesto.

No obstante debemos reconocer que ello es parte de una costumbre, de una cultura entre el priísmo del país que dificulta mucho las cosas porque es la cultura de la línea y del "sí señor gobernador", mandatario que no apaga las inquietudes pero las pone en paz. Hoy la ausencia de esa figura gobernante genera una serie de turbulencias al interior del partido que se deben de manejar con mucho cuidado, y se deben hacer los giros y los cambios con la misma lentitud de un caimán.

Ciertamente para ustedes que son jóvenes un año parece un tiempo larguísimo, mientras que para gente de mi edad un año es un año menos, pero para una institución, para un partido político, un año equivale a lo mejor a un día de la vida de un ser humano, y las prisas y las urgencias, en este oficio no ayudan mucho.

RRR.*- ¿Ese año no abona en el sentido de dificultar la posibilidad de recuperar los espacios que se han perdido?*

MCS.- Todo es cuestión de prioridades; para mí como presidente del partido la prioridad era que ganáramos en los tres distritos electorales y las dos senadurías

de Nayarit, todos lo decimos en importante [illegible] prioridad. Si nos hubiéramos puesto a partir del 20 de diciembre del '99 a analizar los errores del pasado o a señalar en cuáles perdimos nos ocupáramos y por qué poco o nada habríamos logrado. No lo creo y sin duda, eso se tiene que hacer pero especialmente por los analistas, no por los actores políticos, cuyas opiniones van a estar siempre viciadas de origen partidista, y me refiero a los actores que directamente hayan estado involucrados y a los que siendo políticos profesionales fueron marginados por determinadas circunstancias.

Sobre la realidad de esa tierra mexicana debo comentar que desde antes de la llegada de los españoles había caciques, un vocablo náhuatl castellanizado, por lo que Nayarit no ha disfrutado la vocación democrática de sus gobernantes, incluso el actual gobernador, sin darle muchas vueltas, tiene vocación de cacique, como lo demuestran sus desplantes autoritarios e intolerantes; no es injuria ni calumnia de mi parte, y aunque habrá personas que con más calificación profesional nos hagan un perfil psicológico del personaje, es fácil llegar a esa conclusión. A lo mejor tiene otro nombre científico ese tipo de conducta pero definitivamente hacia allá apunta este hombre. Ahora nuestra tarea como actores políticos de la oposición es no permitir que en Nayarit se construya un nuevo cacicazgo ni político ni económico, por lo cual debemos aprovechar la coyuntura para que se fortalezcan las instituciones y las instancias democráticas, que forman parte de un imperfecto sistema pero no nos hemos dado otro los mexicanos ni la humanidad: es el menos peor, dijo Churchill o algún otro estadista.

RRR.*- Toño, el PRD hizo una propuesta de reforma electoral, concretamente Isabel Campos señaló la necesidad de que junto con los presidentes municipales se sentaran en la mesa a discutir las reformas constitucionales, aunque no dice cuáles. ¿Cómo ve el PRI en ese planteamiento? Me parece preocupante lo que mencionabas de que el partido no tiene posiciones al interior respecto de muchas cosas. ¿No es tiempo ya de comenzarlas a plantear?*

AS .- Mencionaba que debemos definir si debemos ser una oposición beligerante, descalificadora, radical o una oposición inteligente, prudente y que cuando perciba que existen propuestas favorables para el estado, las apoye, pero también creo que pudiéramos ser una oposición de la legalidad. Lo decía Enrique, las violaciones que ha venido cometiendo el Ejecutivo en el desempeño de sus funciones han sido varias y graves. La última que yo comentaba es la relación con el clero y concretamente con una de las iglesias registradas que ha privilegiado por encima de las demás religiones, pese a que hay un artículo 130 constitucional, hay una ley reglamentaria de la relación del Estado con las iglesias y se establece en su artículo 3o. que no habrá preeminencia de ninguna, por lo que el gobernador o invita a todas en igualdad de condiciones o no invita a ninguna. Yo vi con cierta preocupación que algunos reporteros le interrogaron sobre el nombramiento de un funcionario surgido del clero católico y dijo «es que es mi amigo». Pues puede ser su amigo en su hogar o en el templo, pero debe deslindarse, y aquí coincido con don Miguel Castro, sobre los rasgos autoritarios y caciquiles del actual gobernador, es decir creo que la posición del PRI debe ser la defensa sin cortapisas del estado de derecho y de legalidad en que se debe conducir el actual gobierno.

ni explotada propagandísticamente por el partido. Específicamente ha hecho falta establecer una posición respecto de temas como el primer informe de gobierno, el plan estatal de desarrollo, los nombramientos de funcionarios, algunos de los cuales son violatorios de leyes estatales; desconozco también una posición política pública del partido respecto de errores graves y severos en la administración de Toño, como atribuirse funciones federales en Bahía de Banderas cuando le tomó protesta al comisariado ejidal. La cuenta pública es un asunto que se ha tratado muy suave y sutilmente, pero es de una magnitud tremenda pues estamos hablando de la relación entre dos poderes, de las facultades de fiscalización del Poder Legislativo. Otro problema el *Cónsul* en Tecuala que nombró para destrabar el problema postelectoral en ese municipio, entonces no he visto una toma de posición clara, contundente, firme y compartida del partido.

Repito: nos estamos estrenando como oposición política pero hay que revisar que ha habido en nuestro estado excelentes opositores, por ejemplo los diputados Miguel González Ibarra, quien es un excelente tribuno, y Guadalupe Acosta Naranjo, y hoy lamento como priísta que no vea yo esa energía y contundencia en los representantes populares de mi partido.

> *"...nos estamos estrenando como oposición política pero hay que revisar que ha habido en nuestro estado excelentes opositores, y hoy lamento como priísta que no vea yo esa energía y contundencia en los representantes populares de mi partido..."* ***Enrique Hernández***

Al respecto voy a reiterar una frase de Miterrand, supongo que inspirada en Confucio, quien decía que «gobernar es rectificar". Miterrand la rectificó: «La clave de mi éxito es haber hecho de mis errores administrativos éxitos políticos», y pensando en ellos el PRI ganará en la medida de que sea capaz de reconducirse, reconociendo en cuáles aspectos ha fallado como partido opositor, entonces el reto es reconducirse en dos ámbitos, en la relación con la sociedad y en su función como partido opositor frente al gobierno de Antonio Echevarría Domínguez. Si fuéramos escultores veríamos una piedra grande, enorme, preciosa, en los errores del gobierno de Antonio Echeverría Domínguez para poder esculpir algo muy bello en ella, es decir hay materia prima para hacer un buen partido opositor.

En segundo lugar preguntas cuál debe ser la oferta del priísmo frente a la sociedad. Lo que decía Toño Sáizar es cierto: el PRI dejó de ser un gestor social, hay mucho empirismo en el trabajo de gestión social, es una actividad en la que abunda el yo creísmo, el melatismo, el yo supongo; de hecho no hay las instancias suficientes ni siquiera los recursos humanos capacitados o las condiciones materiales para hacer una buena gestión social. La gestión social es una actividad que normalmente dejamos a los prestadores de servicio social, a los colaboradores gratuitos, es una actividad sin control, sin pautas, desorganizada y de la cual nunca se miden los resultados y no soportaría el mínimo examen de quienes evalúan la calidad en los procesos productivos o en el servicio de atención al público.

Algo que ha hecho mucho daño al partido es simular, aplaudir siempre y buscar cualidades que la sociedad no ve en sus candidatos, el priísmo ha tenido una miopía tremenda, yo lo dije en el caso de Gilberto Martínez, a quien siendo secretario de Finanzas lo hicimos líder de los servidores públicos cuando la sociedad lo señalaba por estar abusando del poder, entonces esa simulación ha hecho que también simulemos a la hora de evaluar cuestiones importantísimas en la relación partido-sociedad como es la gestión social.

> *"Algo que ha hecho mucho daño al partido es simular, aplaudir siempre y buscar cualidades que la sociedad no ve en dirigentes y en candidatos: el priísmo ha tenido una miopía tremenda..."* ***Enrique Hernández Q.***

RRR.- *Entonces es un problema de comunicación interna del partido. Estamos a un mes de la derrota federal pero a un año de la derrota estatal, es un tiempo suficiente para haber aprendido o por lo menos haber dado algunos balbuceos en la conformación del PRI como oposición, por lo que quizás sea necesario acelerar un poco el proceso, darle más forma, porque por otra parte yo he escuchado muchas voces que dicen: Hay que esperarnos a ver qué decide el Comité Ejecutivo Nacional, a ver qué hacemos a nivel local y después bajarlo a los municipios, cuando a mí me parece que el planteamiento debe ser al revés.*

MCS.- Me parece que no le damos a cada cuestión su pausa y su peso verdadero. Mira: después de la derrota de julio del '99 se vinieron cinco o seis largos meses de indefinición respecto a qué íbamos a hacer para reestructurar el Comité Directivo Estatal, porque estábamos inmersos en un proceso de selección del candidato presidencial.

> *"mientras la oposición está aprendiendo a ser gobierno nosotros estamos obligados si queremos seguir siendo opción real para electorado, a aprender lo más rápido posible a ser oposición..."* ***Miguel Castro S.***

Luego arranca el proceso de renovación del Directivo Estatal pero ya la primera tarea es conducir los trabajos de ajuste de la estructura electoral y promoción del voto, además de recomponer los comités municipales porque cambiarlos habría sido contravenir los estatutos, pues éstos claramente señalan que en un proceso electoral federal no se pueden hacer cambios. Entonces las prioridades del partido que han sido la campaña interna primero, y la campaña constitucional después, no han permitido que se haga el ejercicio de autocrítica y la justa valoración de cada una de las fuerzas políti-

un poco lo que a nivel local está pasando y después en un segundo momento tratar de abordarla en la perspectiva nacional?

MCS.- A mí no me corresponde hacer el análisis de la derrota del '99, yo creo que en todo caso le corresponde a los analistas políticos y eventualmente a algún cuerpo especial que quisiéramos integrar a efecto de enriquecer los comentarios para aprovechar la experiencia para no repetirla, porque se supone que para eso sería el análisis. A mí lo que más me preocupa es que una euforia mal encauzada del triunfo que obtuvimos recientemente lleve implícita la semilla de la derrota, por lo que decía Enrique y concuerdo en muchas de sus expresiones pero en otras no.

> *"A mí lo que más me preocupa es que una euforia mal encauzada del triunfo que obtuvimos recientemente lleve implícita la semilla de la derrota"...* ***Miguel Castro Sánchez.***

Me parece que el PRI ha estado en constante evolución, el PRI llega a enriquecer el sistema político mexicano que en un cierto momento de la historia se confunde, llega al clímax por así decirlo en la elección de Luis Echeverría, y más claramente en la de López Portillo en la que él no hace una campaña política sino una gira triunfal porque se va solo, sin embargo lo que Echeverría no entendió es que el país requería una modernización política, y una apertura al sistema para convertirlo en un sistema de partidos y democratizarlo, pero en cambio prostituye a los movimientos juveniles y a los dirigentes los corrompe o los desaparece del mapa político, desperdiciando esa oportunidad, además de afectar la estabilidad política y el sistema económico que se había construido con tantos sacrificios, o sea incurre en errores gravísimos como las crisis que estamos viviendo y que se adjudican a los tecnócratas, pero la verdad es que éstos, a partir de la embriaguez de esa llamada docena trágica, lo que han hecho es administrar las crisis de acuerdo con los dictados de las instancias financieras internacionales, que también han obligado a la clase gobernante a abrir el sistema, a forzar que el PRI se convierta en lo que necesariamente se va a convertir tras la derrota presidencial, en un partido político verdadero, y que el sistema político mexicano sea sustituido por real un sistema de partidos, declarados de interés público.

Todo ese ropaje que se desprende del artículo 41 constitucional y que da lugar a nuevas y ciudadanizadas instancias electorales, a un código de procedimientos electorales total y absolutamente abierto, en la medida de lo posible genera una competencia electoral casi equitativa, porque en todos los países el partido que está gobernando utiliza los instrumentos del poder a efecto de preservarlo: nadie se hace el hara-kiri en política.

Respecto del PRI debo afirmar que sus documentos básicos, como su declaración de principios, sus estatutos, son lo suficientemente modernos para servir de marco de referencia para la nueva vida constitucional del partido. Lo que pasa es que como bien lo mencionó un analista, algunos quieren pelearse por los despojos y la verdad es que no hay tales despojos, el PRI es una entidad viva y viable, eso es importante, además es una necesidad para el país tener un partido fuerte

pudieran tener los partidos de derecha, y por ejemplo se dice y se festina el contundente triunfo de la Alianza por el Cambio, pero es primera vez en este país que asume la responsabilidad de [illegible] por ciento de los votos, eso significa que el 58 por ciento de los mexicanos no apoyamos este proyecto de país, no apoyamos ese proyecto político, entonces no hay tal triunfo contundente, por lo que tiene que hacerse un ejercicio de intensa negociación política de todas las fuerzas, respetándose las posiciones ideológicas y programáticas del resto de las fuerzas políticas del país, y el PRI seguramente va a mostrar a la ciudadanía y a sí mismo que es capaz de ser oposición como lo ha demostrado aquí en Nayarit, y que además es capaz de contribuir a la gobernabilidad porque el PRI no ha hecho solamente cosas malas como la estridencia de las campañas electorales han señalado, esto es una falacia. Cierto que se ha incurrido en excesos como el presidencialismo, sumamente dañino para el partido, sin embargo pareciera que en nuestra cultura política está el hecho de consentir y propiciar gobernantes fuertes, que si no tienen muy templado el espíritu y muy firmes, sus convicciones pueden caer en la adulación, lo cual es un riesgo del cual no está exento Fox, y ya se le empieza a quemar en ese caso no incienso sino copal, y a mi me parece que por otro lado el hombre ha cambiado un poco su discurso, se ha vuelto más mesurado, mucho menos agresivo. Yo creo que en este momento la reflexión y el priorizar los grandes problemas nacionales serían un ejercicio que a muchos ciudadanos, aunque no fuésemos de su partido, nos daría mucha tranquilidad y mucha certeza de que estamos frente a un hombre que puede ser jefe de Estado.

> *"el PRI es una entidad viva y viable, eso es importante, además es una necesidad para el país tener un partido fuerte que sirva de contrapeso a los probables apetitos que pudieran tener los partidos de derecha"* ***Miguel Castro Sánchez.***

RRR.- *Insisto en la necesidad de que el PRI local analice el resultado electoral del '99 y a la luz de ello determine qué hacer. No sé, Toño Sáizar, si también así lo crees o hay que darle vuelta a esa página, borrón y cuenta nueva y empezar a mirar hacia delante.*

AS.- Siempre se ha dicho que la victoria tiene muchos padres y la derrota es huérfana. Efectivamente en Nayarit no hemos tenido ese ejercicio de análisis, no sé [illegible] ha faltado voluntad, valor u honestidad para llevarlo a cabo, pero creo que es importante que se aprenda de esa elección y que la historia juzgue y coloque a cada quien en su lugar, porque no puede el priísmo auténtico, bien intencionado, con convicción, el priísmo sano, ir cargando errores de quienes cometieron excesos, abusos y agraviaron a la sociedad, de quienes con su posición privilegiada, torcieron la voluntad de los priístas en algunos municipios, imponiendo candidaturas que no contaban con el consenso ni con el respaldo necesario. Yo creo que quien fue nuestro candidato al gobierno del estado, así como otros candidatos derrotados o triunfantes, la dirigencia

Traía 119 pastillas psicotrópicas en sus partes íntimas
Meridiano de Nayarit
¡Atrapan falsificadores de billetes!

En el número anterior de Punto de Convergencia...

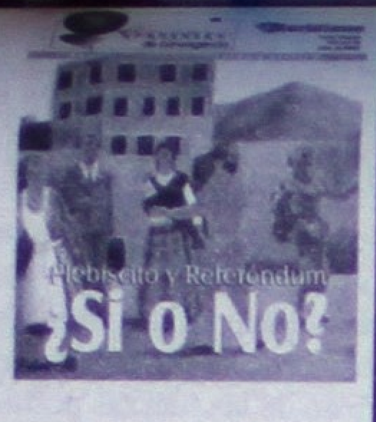

...*Plebiscito y Referendum, Si o No*, por un error del que esto escribe, se transcribió **RENOVACION** por **REVOCACION** y **INTERNACIONAL** por **INTENCIONAL**, al tomar la definición de *Revocación de Mandato* del *Diccionario Legislativo* del Dr. Miguel Madero. Por ello pido una disculpa al Maestro Madero, a quién además agradezco nos permitiera su obra aún antes de entrar en circulación.

Revocación de Mandato*

Facultad legislativa consistente en una resolución inatacable mediante la cual –una vez desahogado el procedimiento con garantía de audiencia y defensa del afectado- , se deja sin efecto el mandato popuplar de alguno de los integrantes del Ayuntamiento, por haber incurrido en una violación de la ley. La revocación procede cuando (a) no compareciere sin causa justificada al acto de toma de posesión; (b) se negare a rendir la protesta de ley; (c) del resultado de una averiguación hubiere responsabilidad en el ejercicio de sus funciones; (d) fuere sentenciado como responsable del delito grave e intencional; (e) sobreviniere causa de inelegibilidad; (f) tuviere incapacidad física o legal permanente; (g) por no cumplir o cumplir falsamente con la declaración patrimonial; (h) por realizar individualmente cualquier acto que sea causa de suspensión del Ayuntamiento, e (i) por otra causa grave a juicio del Congreso de la Diputación permanentemente. Decretada la revocación se llamará al suplente o se procederá conforme la ley. VÉASE suspensión del Ayuntamiento.
Fundamento jurídico:
(Arts. 115 frac. I de la CPEUM; 47 frac.II inciso a y XVII del a CPELSN; 141, 142, 143 y 144 de la LOPAM)

*Distinguir de la Revocación del Mandato Popular.

Tomado del Diccionario Legislativo de José Miguel Madero Estrada

---

cumplieron la función administrativa, así como nuestro Consejo Político deben hacer un análisis profundo donde nos veamos la cara de frente y nos lavemos el rostro quienes lo tengamos sucio.

> *"...la militancia no se sigue reconociendo en muchos de los casos: te puedo mencionar gente con más de 20 años siendo presidentes seccionales y jamás ha sido ni considerada para ser regidores de su pueblo, entonces ¿cuál es el partido que queremos?..."* **Antonio Sáizar**

Creo que es algo que se ha rehuido, y lo lamento, porque no podemos seguir avanzando en el estado con una serie de traumas, con una serie de cuestiones que no podemos liberar ni superar con un simple triunfo como

el que obtuvimos el pasado 2 de julio, porque además es importante también analizar el contexto en que se dio, y reitero que ahora triunfamos ante un voto disperso, un voto atomizado, por lo que debemos dudar de que si se da nuevamente el voto polarizado entre el PRI y una opción, saldremos tan triunfantes como aparentemente así fue en la pasada elección federal.

El tema tiene varios matices, puede analizarse con diferentes ópticas, y sí es importante que todos los actores se involucren en un análisis profundo para modificar este partido. Siempre he dicho que el semillero natural de los partidos del sistema son las universidades, desafortunadamente nuestro sistema se descuidó y atinadamente lo señalaba don Miguel Castro, desde 1970, con aquella situación de Luis Echeverría queriendo lavar el 2 de octubre de 1968, le dio una participación creo que desmedida a mucho joven universitario, y por su parte las universidades de la gran mayoría de los estados, sobre todo las universidades públicas, no cumplen con la función de formar cuadros políticos que vengan a involucrarse. Lo vemos aquí en Nayarit, donde las nuevas generaciones no están teniendo un acceso establecido a las posiciones políticas y todavía la militancia no se sigue reconociendo en muchos de los casos: te puedo mencionar gente con más de 20 años siendo presidentes seccionales y jamás ha sido ni considerada para ser regidores de su pueblo, entonces ¿cuál es el partido que quere-

[illegible] que esté pendiente de la opinión del ciudadano, un partido que no se convierta en el legitimador de decisiones.

Desafortunadamente el partido perdió su rostro, perdió su rumbo, dejamos de ser un partido, éramos lo que el Presidente en turno quería que fuéramos: así con Echeverría fuimos tercermundistas, con José López Portillo fuimos lo que él quiso que fuéramos, con Miguel de la Madrid fuimos el partido de la renovación moral, con Salinas fuimos el partido del liberalismo social, pero quiero decirte que los estatutos eran los mismos y solamente el término de liberalismo social se incorporó en la 16ª asamblea, pero no éramos un partido autónomo, independiente, éramos a lo más un punto de referencia en la toma de decisiones del Ejecutivo. También desafortunadamente perdimos la mística, perdimos el contacto con la sociedad; decían que nosotros no podíamos marchar ni exigir porque éramos del sistema, que obteníamos más platicando con las autoridades, mientras que partidos como el PRD surgen de la nada encabezando cualquier movimiento social y lograron avanzar en tal grado que ahora son gobierno en la capital del país y en algunos otros estados, entonces ¿dónde se quedó el PRI?, ¿dónde se perdió?, pero además ¿hacia dónde debe ir?

Antes de iniciar la mesa de discusión comentaba cuál debe ser el papel del PRI como oposición, y tenemos como referencia dos oposiciones: una de carácter beligerante, radical, descalificadora de todo como el PRD, con sus marchas, tomas de presidencias, bloqueo de calles, y por otro lado una oposición que se manejaba mucho con el principio de la legalidad pero que permitía en ciertos casos cierta gobernabilidad, como el PAN, y así por ejemplo Salinas pudo sacar algunas de sus reformas de acuerdo con el PAN, como lo hizo recientemente el presidente Zedillo para sacar adelante algunas de sus propuestas de reforma, entre ellas el Fobaproa.

> *"...¿dónde se quedó el PRI?, ¿dónde se perdió?, pero además ¿hacia dónde debe ir?..."* **Antonio Sáizar**

Eso nos habla de que también debemos nosotros como partido debemos considerar cuál va a ser la posición que habrá de jugar el PRI frente al gobierno federal, pero también cuál debe ser la posición del PRI aquí en Nayarit frente al actual jefe del Ejecutivo de la entidad y lo que será su primer informe el 18 de agos-

[illegible] cuál es la posición de los 20 comités municipales, los 14 de presidentes municipales y 11 diputados del partido y la propia dirigencia estatal, cuál es la posición del PRI.

Esto debe ser parte de un ejercicio permanente de reflexión que no hemos querido hacer, no sé si nó ha habido condiciones, indicaciones, oportunidad o no lo consideren necesario, pero lo que yo sí digo porque he andado en algunos municipios, sobre todo donde hemos perdido los Ayuntamientos, por ejemplo de Tuxpan y Ruiz, es que existe un priísmo ansioso de que cuando menos se le reconozca su esfuerzo, un priísmo que quiere sentir de cerca su dirigencia, a sus candidatos, a quienes ya los hizo senadores y diputados; una militancia que quiere sentir de cerca a los legisladores locales, es un priísmo que sigue dando la cara aun en contra de la adversidad, y es con quienes te das cuenta que vale la pena seguir al interior del partido luchando, dando la cara pero al lado de ellos.

No se vale que volvamos nuevamente a las sesiones cupulares, de puros iluminados con intereses políticos muy específicos, pues ya no podremos volver a ser la familia revolucionaria que se reparta el pastel. También creo que es importante transformar la estructura de nuestro partido, con todo y sus presidentes de acera, de seccional,

de barrio, de colonia; yo te puedo decir que el PAN y el PRD no los tienen y han obtenido triunfos electorales en otros espacios.

> *"...debemos considerar cuál va a ser la posición que habrá de jugar el PRI frente al gobierno federal, pero también cuál debe ser la posición del PRI aquí en Nayarit frente al actual jefe del Ejecutivo de la entidad y lo que será su primer informe el 18 de agosto, cuál es la posición de los 20 comités municipales, los 14 de presidentes municipales y 11 diputados del partido y la propia dirigencia estatal, cuál es la posición del PRI..."* **Antonio Sáizar**

También hemos tenido sectores que se conformaban simple y sencillamente como una estructura de control de la sociedad: así teníamos una CNC que nos controlaba al campesinado, teníamos una CNOP que nos controlaba a las clases medias, y una CTM a las clases trabajadoras, pero ¿realmente aportaban, enriquecían y fortalecían el debate político en la toma de decisiones? Llegó el momento en que ya no, llegó el momento en que el Presidente primero buscaba consensos con otros partidos que con su mismo partido, y a nosotros sí nos exigían que diéramos la cara para legitimar sus decisiones. Yo me acuerdo que la última fue en 1994, cuando el aumento del IVA; estuvimos en el auditorio del Sindicato del Seguro Social y tras un discurso que nadie entendió dijeron que el Presidente les dijo que teníamos que apoyar esa medida, pero quiero decirte que ni ellos entendían por qué: no éramos un partido real que se hablara de tú a tú con el Ejecutivo, yo creo que de ahí vino una perversión en el trato hacia el partido y lo permitimos, como a nivel local en Nayarit, donde el señor gobernador se llegó a creer dueño del partido, se llegó a creer con la capacidad de decir quiénes podían aspirar a la gubernatura y quiénes no, eso creo que fue un exceso que jamás debimos haber permitido, y una de las voces que lo cuestionaron sufrió acoso y desprestigio a través de los medios que también tenía controlados. Entonces creo que eso no un parti-

do, como que el PRI se perdió en esa dinámica de su relación con el poder.

***RRR.-** Enrique, en la perspectiva ¿cuál debiera ser el papel del PRI como oposición hacia la sociedad y hacia el Ejecutivo?*

EHQ.- Empezaré diciendo que no me ha gustado en lo particular la actuación de algunos dirigentes, diputados, alcaldes y senadores priístas respecto del Ejecutivo local, porque han sido excesivamente tibios y han actuado con temor. El priísmo que trabaja el priísmo que señala Toño Sáizar, el priísmo de verdad quisiera ver otra actitud de sus representantes, y por ejemplo al hacer el análisis de la cuenta pública me he encontrado con opiniones de diputados priístas tremendamente tibias, excesivamente respetuosas del titular del Ejecutivo, como queriendo inclusive justificar o minimizar los errores encontrados en el análisis de la cuenta pública. He escuchado a los priístas auténticos y hay algo de decepción respecto a la actuación de estos representantes populares de origen priísta. Es una situación inédita que el PRI sea partido de oposición y por tanto estamos inaugurándonos como opositores, pero ello no quiere decir que justifico novatadas, porque hay años

de tradición opositora en México, es decir hay ejemplos que retomar y creo que el PRI no lo ha hecho.

> *"...no me ha gustado en lo particular la actuación de algunos dirigentes, diputados, alcaldes y senadores priístas respecto del Ejecutivo local, porque han sido excesivamente tibios y han actuado con temor..."* **Enrique Hernández Q.**

Respecto del gobierno de Antonio Echevarría Domínguez la posición debe de ser clara: hay que ser un partido opositor, olvidar esa diplomacia que siempre tuvimos, esa condescendencia gratuita y espontánea con otros dirigentes y candidatos. He seguido a través de prensa y me han gustado las posiciones de Miguel Castro, que son compartidas por mucha gente porque ha tratado de ser exacto al señalar errores; sin embargo no veo que su posición respecto de errores cometidos por la administración echevarrista sea secundada

brotando billetes falsos

¡ATONAN TALON TOADORES DE BILLETES!

ALARMAS DETALLADO
13-76-32
teléfono

Briagos se propinaron tremenda golpiza

¡SE MEDIOMATARON PADRE E HIJO!

Los hermanos Flores Muñoz detenidos al pelearse entre ellos y además herir a su padre.

Le brotó sangre por la nariz y los oídos

¡MORIBUNDO AL CAER DE SILLA DE RUEDAS!

Meridiano de Nayarit
Alejandro García
Editor
3
13-49-00
11-60-92

Traía 119 pastillas psicotrópicas en sus partes íntimas

¡METIA DROGA AL CERESO!

La señora Ana María de León traía en su cuerpo 119 pastillas y las quería meter al penal.

Arrestado comandante que se negó ir a trabajar a la sierra

¡ESCANDALAZO EN LA JUDICIAL!

¡ESCANDALAZO EN LA JUDICIAL!

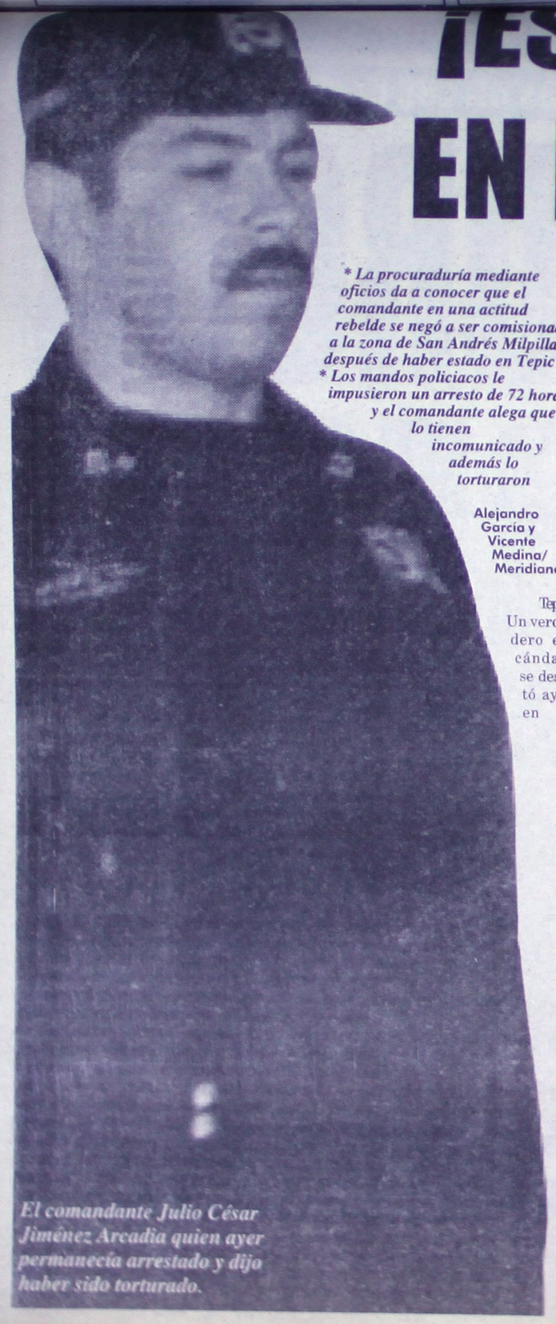

El comandante Julio César Jiménez Arcadia quien ayer permanecía arrestado y dijo haber sido torturado.

**** La procuraduría mediante oficios da a conocer que el comandante en una actitud rebelde se negó a ser comisionado a la zona de San Andrés Milpillas después de haber estado en Tepic***

**** Los mandos policiacos le impusieron un arresto de 72 horas y el comandante alega que lo tienen incomunicado y además lo torturaron***

Alejandro Garcia y Vicente Medina/ Meridiano

Tepic- Un verdadero escándalo se desató ayer en la Procuraduría General de Justicia, al conocerse que permanecía bajo arresto en los separos de la Policía Judicial del Estado, el comandante Julio César Jiménez Arcadia quien presuntamente infringió algunos artículos del reglamento interno de la corporación, además de no haber querido quedarse como encargado del centro táctico operativo en San Andrés Milpillas, municipio de Huajicori.

Pero esta historia inició días atrás cuando el teniente retirado fue separado del cargo de director del Instituto de Formación Profesional de la PGJ, días después le indicaron que sería comisionado a otra área, cosa que no quiso y la última fue cuando se salvó de varios disparos a las puertas de su casa.

INFORME DE LA PGJE

Según un informe de la procuraduría fue el pasado miércoles 16 de Agosto, aproximadamente a las 13:30 horas fue cuando en las oficinas de la coordinación de la Zona número 1 de la PJE localizadas por calle Matamoros número 9 esquina con Xalisco, se reunieron el coordinador general de la corporación policiaca, José Luis Monteón Casillas, Germán Núñez Flores coordinador de la zona, Luis Alfonso Bencomo Caro, jefe de grupo del Centro Táctico Operativo (CTO) de San Andrés Milpillas.

Lo hacían con el comandante Julio César Jiménez Arcadia, así como los agentes de la corporación, Abel Alemán Gutiérrez, Jesús Rosales García y Aarón Ricardo Mejía Carrillo.

Esto con la intención de dejar a cargo del CTO a Jiménez Arcadia, por lo que José Luis Monteón procedía a hacer la entrega del personal, libros de registro, órdenes de aprehensión, oficios de investigación, bitácora, vehículo, equipo de comunicación y mobiliario, todo para que sustituyera a Luis Alfonso Bencomo Caro quien se encontraba como comandante en esa región.

En ese acto, refiere el documento que el comandante Jiménez se negó a recibir el Centro Táctico Operativo de San Andrés Milpillas como se le había ordenado, no obstante que ya había firmado de recibido el oficio respectivo y de estar enterado de la comisión que le fue asignada.

De esta situación, de inmediato fue notificado el subdirector operativo Antonio García García quien solicitó que le pusieran por teléfono a Jiménez Arcadia quien contestó textualmente..."yo no me voy a quedar en el Centro Táctico Operativo, no sé por qué no me corren, porque yo no voy a renunciar y tampoco me voy a quedar aquí, yo ya sé lo que tengo que hacer, esto es un asunto laboral".

El reporte indica que con eso demostró desapego a su carrera, incumplimiento de su comisión e indisciplina en el servicio, violando el Reglamento Interior de la Policía Judicial del Estado y la Ley de Seguridad Pública para el Estado, por lo que el coordinador general decretó que Jiménez Arcadia recibiera un correctivo disciplinario consistente en 72 horas de arresto, mediante un oficio firmado por los ahí presentes.

FUE DESTITUIDO COMO DIRECTOR DEL INSTITUTO DE FORMACION

En otro documento se hace mención que Julio César Jiménez Arcadia, ingresó a la Policía Judicial del Estado como agente, después fue nombrado Comandante y con posterioridad comisionado como Director del Instituto de Formación Profesional de la Procuraduría General de Justicia del Estado.

Una vez que dicho cargo recayó en el licenciado, Alfredo Aguiar, el Comandante Jiménez Arcadia fue comisionado como subdirector del citado Instituto.

En fecha 13 de Julio del 2000, el citado servidor público fue removido del cargo por el Director de Administración, mediante oficio D.A./01027/2000, por lo que interpuso un amparo que culminó con dejar insubsistente dicha remoción por falta de fundamento y motivación.

El 15 de Agosto de este año, el Procurador General de Justicia del Gobierno del Estado de Nayarit, titular de la Institución, revocó el nombramiento de Subdirector del Instituto de Formación Profesional al comandante Jiménez Arcadia por haber cumplido la comisión conferida y para lo cual se le adscribió a esa área administrativa que era poner en operación al instituto como órgano desconcentrado de la procuraduría en razón de las necesidades del servicio, quedan-

¡SE MEDIOMATARON PADRE E HIJO!

**** Se encontraban bien borrachos, con puro tejuino fermentado***

Medina/Meridiano

Tepic.- Fueron detenidos padre e hijos ya que fueron protagonistas de una pelea entre ambos, se encontraban en una trifulca familiar y endiablados bajo el influjo de bebidas embriagantes, lo que ocasionó que se desconocieran.

HECHOS

Información proporcionada por los mismos indiciados señalaron que el día miércoles se encontraban celebrando una comida familiar, por lo que uno de los indiciados, se puso hasta las chanclas con tejuino que habían fermentado desde hace más de un año.

Además el presunto agraviado señaló que su hijo mayor siempre que toma se pone como fiera, y como ya han tenido varias problemas familiares, esta vez no fue la excepción, y al calor de las bebidas embriagantes se le fue encima a trancazos.

En eso, el otro hijo se metió para defenderlo, logrando que se agarraran entre los tres a punta de trancazos.

Al lugar de los hechos se hicieron presentes elementos de la policía judicial adscritos en ese lugar, ya que dieron aviso de que había una trifulca familiar, por lo que inmediatamente lograron su detención en flagrancia.

Los participantes de la trifulca son Lorenzo Flores Vicente de 78 años de edad, Lorenzo Flores Muñoz de 30 años de edad, Fabián Flores Muñoz de 28 años de edad, todos ellos originarios y vecinos del Rancho de Rosales municipio de Tepic, con domicilio conocido.

EL delito por el que se les acusa es por lesiones en riña como indiciados y como ofendidos.

Asimismo el delito que se les imputa es por lesiones en riña como indiciados y como ofendidos entre ambos, hay que señalar que los tres indiciados se encontraban completamente ensangrentados y con las caras totalmente hinchadas producto de los guamazos.

Inmediatamente fueron trasladados a los separos de la procuraduría y después de que se les pasó la borrachera fueron puestos a disposición del agente del Ministerio Público en turno, quien tendrá la obligación de determinar quién es el responsable de la bronca.

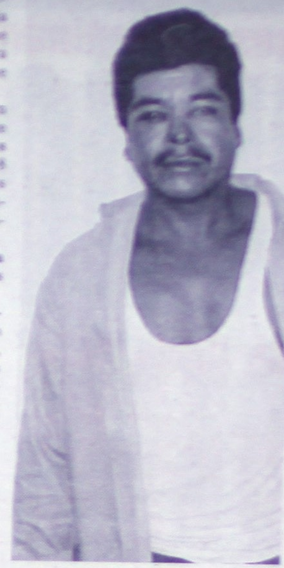

Felipe López Rodríguez, lo espera una larga temporada en la penal

¡VAGABUNDO EMPISTOLADO!

**** Ha cometido infinidad de delitos***

Medina/Meridiano

Tepic.- Detienen un delincuente quien ha cometido infinidad de delitos en agravio de diferentes y personas y la sociedad ya que se considera que es el terror de Las Varas.

Después de una intensa búsqueda por varios ranchos, al fin lograron la localización y más tarde su detención de un delincuente que ha cometido infinidad de delitos cometidos en agravio de diferentes personas y la sociedad, ya que tenía aterrada a la población de las Varas.

Por lo que los elementos de la Policía Judicial del estado destacamentados en el centro táctico operativo de Zacualpan lograron la reaprehensión en contra de Felipe López Rodríguez.

El Detenido dijo contar con 23 años de edad, originario y vecino de Ameca Jalisco y vecino de Zacualpan municipio de Compostela, con domicilio en Avenida del Maestro esquina con Carrillo Puerto.

Hay que señalar que los delitos que cometió este sujeto son desobediencia y resistencia de particulares, portación de arma prohibida, vaganeia, malvivencia, delitos cometidos en agravio de Armando Herrera y la Sociedad.

Asimismo la orden fue girada por el Juez mixto de primera instancia del ramo penal que se localiza en las Varas. Inmediatamente después de lograr su detención fue trasladado a los separos de la cárcel pública municipal de las Varas y fue puesto a disposición de la autoridad que lo requirió, ya que este sujeto ha cometido infinidad de delitos.

Los hermanos Flores Muñoz se pelearon entre sí y además le dieron a su padre.

¡MORIBUNDO CAER DE SILLA DE RUEDAS!

Ruben Perez, Meridiano

Santiago Ixcuintla.- Herido de gravedad resultó Carlos Martínez Chávez al caer de espaldas contra el filo de la banqueta.

El incidente se registró aproximadamente a las 11:00 horas de la mañana en el exterior de su domicilio situado por la calle Jiménez, entre Lerdo de Tejada y Correos.

Martínez Chávez, de 68 años de edad, originario y vecino de esta ciudad, con domicilio arriba mencionado, tiene problemas con sus extremidades inferiores y anteriormente se movía en una silla de ruedas.

Y el problema sucedió cuando salió de su casa pues no pudo maniobrar al salir y se cayó de la silla, golpeándose contra un poste de luz y posteriormente contra la banqueta.

De los hechos tomaron conocimiento elementos de la Policía Municipal que efectuaban un recorrido de vigilancia y pasaban por dicha calle.

El hombre al caer de la silla fue auxiliado por personas que iban pasando y lo ayudaron a reestarse en su cama.

Enseguida se dio parte a la patrulla que cruzaba en esos momentos, también se dio aviso a la Agencia del Ministerio Público, de donde llegó el licenciado de guardia José Angel Castro Padilla, en compañía del Médico Legista.

Este último debido a que el sujeto arrojaba sangre no solo por la nariz, sino que también por los oídos, y era necesario una inspección breve.

Por cierto que las autoridades se comunicaron a varias clínicas solicitando una ambulancia para trasladar al herido a que recibiera atención médica.

Pero por falta de conductores las ambulancias nunca llegaron, así que finalmente trasladaron al herido abordo de una Patrulla Municipal.

De los hechos tomó conocimiento el Ministerio Público, Medico Legista, y la Dirección de Seguridad Pública Municipal.

A pescadores que violaron la veda del crustáceo...

¡DECOMISAN 40 KILOS DE CAMARON MOYA!

***** *Eran más de 30 gentes, pero sólo se logró la captura de dos de ellos así como el decomiso de un automóvil Shadow que dejaron abandonado porque se le ponchó una llanta*

Rubén Pérez/Meridiano

Santiago Ixcuintla.- El miércoles por la noche se efectuó una redada obligatoria a pescadores de Aztlán de las Garzas que además de violar la veda del crustáceo trataron de linchar a inspectores de PROFEPA y hasta Policías Municipales.

De acuerdo con los datos proporcionados por las autoridades policíacas, la noche del 16 en el puente que se encuentra antes de llegar a "La Batanga", el inspector de PROFEPA en "La Isla de Mexcaltitán", Emilio Covarrubias Patrón, y su acompañante Emilio Covarrubias Aguiar salieron al paso de una patrulla de la Policía que efectuaba un recorrido de vigilancia hacía aquel rumbo.

Los antes citados comunicaron a las autoridades que varios pescadores fueron sorprendidos capturando camarón-moya y al ser cuestionados agredieron con amenazas a estos dos para que se fueran de inmediato.

Tras el reporte los elementos comandados por el encargado de la partida de Sentispac, Gilberto Rojas Palacios, se dirigieron hacía el lugar donde se encontraban los pescadores y estos al notar las luces destellantes de la unidad optaron por darse a la fuga, abandonando 4 "chayos" y aproximadamente 40 kilos de camarón-moya.

El producto decomisado fue llevado hasta "La Batanga", donde al parecer quedaría a disposición del inspector de PROFEPA.

Y cuando la patrulla regresaba le salieron al paso cerca de 30 gentes que trataron de impedirles el paso arrojándoles botellas de vidrio.

De inmediato los uniformados pidieron apoyo de sus compañeros, por lo que minutos después el área estaba repleta de agentes municipales, pero sólo fue posible capturar a dos personas.

Los cuales fueron identificados como Salvador Jiménez Covarrubias, de 47 años de edad, y Gumercindo Medina Valadéz, de 36 años, ambos vecinos de Aztlán de las Garzas.

También se logró el decomiso de un automóvil blanco, Shadow, con placas de circulación RET-6033, del cual se logró saber que desde tempranas horas habían llegado a ese sitio Ángel y Adrián de apellidos Zepeda, de 30 y 38 años de edad, respectivamente, en compañía de otras tres personas que estuvieron ingiriendo bebidas embriagantes.

Desafortunamente los ocupantes del Shadow no fueron detenidos, pues como a la unidad se le ponchó una llanta por los vidrios quebrados, emprendieron la huida a campo abierto dejando al vehículo abandonado.

Los dos detenidos fueron trasladados a la cárcel pública municipal para las determinaciones de ley.

Por toda la costa...

¡PEJOTAS CAPTURAN PILLOS AL PORMAYOR!

Rubén Pérez/Meridiano

Santiago Ixcuintla.- La tarde del miércoles 16, elementos de la Policía Judicial del Estado del «Centro Táctico Operativo» de Santiago Ixcuintla, al mando del Coordinador Judicial de la Zona III, Comandante Luis Sánchez Palafox, dieron cumplimiento a una orden de aprehensión con la captura del Juez Auxiliar de la comunidad de Cañada Grande, Región de las Haciendas.

Se trata del también agricultor Guadalupe Salazar Pérez, de 52 años de edad, originario y vecino de dicha comunidad, con domicilio ampliamente conocido.

Esta persona esta acusada de cometer un fraude en agravio de Joaquín Ponce Salazar, ante lo cual se interpuso formal denuncia concluyendo con una orden de aprehensión girada por el Juez de Primera Instancia del Ramo Penal de esta partida judicial, con número de oficio 310/00, bajo expediente número 143/99.

Salazar Pérez fue remitido al CERESO REGIONAL y ahora se encuentra en espera de la sentencia que dicte la Juez de lo Penal, licenciada Carmen Lizarraga.

TAMBIÉN CAYERON UN LADRONA Y UN DAÑERO...

Tuxpan, Nayarit.- La gente del Coordinador Judicial de la Zona II, Comandante Alberto Dena Ibañez, detuvo la tarde del mismo miércoles a Teresa de Jesús Quevedo R., acusada de un robo.

La detención de esta mujer aconteció en base a una orden de aprehensión girada con oficio 240/00, expediente 076/00, por el Juez Mixto de Tuxpan.

De Jesús fue acusada de robo calificado por quién se dijo agraviada, María Teresa López, de ahí la privación legal de su libertad y razón por la que fue remitida a prisión...

Y ayer jueves, aproximadamente a las 13:45 horas, se registró la captura de Armando Díaz Medina en el interior de Tuxpan.

El mencionado, de 40 años de edad, y originario y vecino de Unión de Corrientes, tenía una orden de aprehensión en su contra por causar daños en propiedad ajena.

El denunciante, José Misaél Ángel Virgen M., acusó al ahora detenidos por el delito ya citado, así que con número de oficio 242/00, expediente 145/97, el Juez Mixto giró la orden de aprehensión.

Tras su captura, Armando Díaz permanece encerrado y en espera de que su situación jurídica se decidida.

¡ENGANCHAN SINVERGÜENZA RATA!

Acaponeta.- Elementos de la Policía Judicial del estado adscritos a la división de investigaciones de asaltos carreteros, dieron cumplimiento a una orden de aprehensión en contra del presunto indiciado el cual dijo llamarse Gregorio Armando Cortez López, quien cuenta con 37 años de edad, originario del poblado de San José de Gracia y vecino de Acaponeta, con domicilio en calle Corona número 34-A poniente de la zona centro, al parecer tenía la intensión de salir del estado.

El delito que se le imputa es por fraude específico, que cometió en agravio de Hilario Bueno Betancourt, quien es originario y vecino del mismo lugar que el indiciado.

Asimismo la orden de aprehensión fue girada por el Juez primero de primera instancia del ramo penal que se encuentra ubicado en Tecuala.

Mientras tanto el detenido fue trasladado a la dirección de la procuraduría y quedó internada en los separos de la misma y mas tarde fue puesta disposición de la autoridad que lo requirió por los actos señalados.

Medina/Meridiano

do a disposición del Director de la Policía Judicial del Estado.

Asimismo, destaca que al iniciar el arresto a eso de las 16:00 horas mencionan que el comandante Jiménez Arcadia insultó e intimidó al Comandante de Guardia, Donato Gómez Corona, que fue presenciado por personal adscrito a esa área, por lo que Gómez interpuso una denuncia por los delitos de injurias y amenazas.

Cabe mencionar que Julio César quedó arrestado según los reglamentos internos la corporación como cualquier otra para quienes cometen alguna falta grave, más no detenido.

SUFRIO UN ATENTADO

Previo a esto, hace aproximadamente una semana el comandante Jiménez Arcadia denunció públicamente que había sufrido un atentado a las afueras de su domicilio por desconocidos quienes tiraron balazos con la intención de quitarle la vida.

Mencionó que fue una tarde, cuando llegaba a su domicilio en Los Fresnos cuando se acercaron varios individuos a bordo de un vehículo y comenzaron a disparar contra él, y logró esquivar la lluvia de balas, agregando que fueron cinco los impactos que se apreciaron afuera de la casa.

Ante esto, el comandante dejo entrever que pudo haberse tratado de algún tipo de represión por parte de sus superiores y días después permaneció adscrito a la guardia de la PJE.

PROCURADURIA GENERAL DE JUSTICIA
DIRECCION GENERAL DE LA POLICIA JUDICIAL DEL ESTADO.

OFICIO NUMERO:- DPJ/2164/2000.
ASUNTO: ARRESTO.
TEPIC, NAYARIT, A 16 DE AGOSTO DEL 2000.

C. JULIO CESAR JIMENEZ ARCADIA No. 010.
COMANDANTE DE LA POL. JUD. DEL EDO.
DEL ESTADO DE NAYARIT.
PRESENTE.

CON FUNDAMENTO EN EL ARTICULO 70 Y 71 FRACCION V DEL REGLAMENTO INTERIOR DE LA POLICIA JUDICIAL DEL ESTADO SE LE EXPIDE LA PRESENTE "BOLETA DE ARRESTO", QUE DEBERA CUMPLIR EN LA GUARDIA DE AGENTES POR EL TERMINO DE 72 HORAS, LO ANTERIOR POR HABER INCURRIDO EN LAS SIGUIENTES FALTAS A LAS NORMAS DISCIPLINARIAS:
INFRINGIR LOS ARTICULOS 34 Y 35, FRACCIONES IV, VI, IX, XX Y XXV, DEL REGLAMENTO INTERIOR DE LA POLICIA JUDICIAL DEL ESTADO, VIGENTE.

CONSISTENTE:- *EN NO RECIBIR EL CENTRO TACTICO DE SAN ANDRES MILPILLAS, COMO SE LE HABIA ORDENADO, NO OBSTANTE HABER FIRMADO DE RECIBIDO EL OFICIO RESPECTIVO Y ESTAR ENTERADO DE LA COMISION QUE SE LE DESIGNABA, INCURRIENDO CON SU ACTITUD EN; DESAPEGO A SU CARRERA, E INCUMPLIMIENTO DEL DEBER, NO CUMPLIR SU COMISION, ADEMAS DE MURMURAR Y PONER DIFICULTADES A LA MISMA, INDISCIPLINANDOSE EN EL SERVICIO, INCUMPLIENDO CON TODO ELLO, CON LO DISPUESTO EN LOS NUMERALES INVOCADOS DEL ORDENAMIENTO CITADO Y DENOTANDO ADEMAS FALTA DE DISCIPLINA Y ETICA PROFESIONAL.*

ATENTAMENTE
"SUFRAGIO EFECTIVO. NO REELECCION"
EL COORDINADOR GENERAL DE LA POLICIA JUDICIAL DEL ESTADO.
CMTE. JOSE LUIS MONTEON CASILLAS.

Vo. Bo.
EL C. DIRECTOR GENERAL DE LA POL. JUD. EDO.
C. COR.M.G.RET. SALVADOR GONZALEZ FLORES.

PROCURADURIA GENERAL DE JUSTICIA
DIRECCION GENERAL DE LA POLICIA JUDICIAL
DEL ESTADO DE NAYARIT

Tepic, Nayarit a 15 de Agosto del 2000.

C. JULIO CESAR JIMENEZ ARCADIA No. 010
COMANDANTE DE LA POLICIA JUDICIAL.
PRESENTE.

CON FUNDAMENTO EN LO DISPUESTO EN LOS ARTICULOS 11, 12 Y 13 FRACCIONES IV, V, 34 Y 35 FRACCIONES II, VI, XV, XIX, Y XXV DEL REGLAMENTO INTERNO DE LA POLICIA JUDICIAL DEL ESTADO Y RELATIVOS DE LA LEY DE SEGURIDAD PUBLICA PARA EL ESTADO DE NAYARIT, COMUNICO A USTED QUE EN MI CALIDAD DE DIRECTOR GENERAL DE LA POLICIA JUDICIAL DEL ESTADO, CON ESTA FECHA HE TENIDO A BIEN DESIGNARLO COMANDANTE DEL C.T.O. No. 1, CON UBICACION EN SAN ANDRES MILPILLAS MPIO. DE HUAJICORI EN SUSTITUCION DEL JEFE DE GRUPO LUIS ALFONSO BENCOMO CARO, NOMBRANDOSE COMO INTERVENTOR DEL ACTO DE LA ENTREGA-RECEPCION AL C. COMANDANTE JOSE LUIS MONTEON CASILLAS COORDINADOR GENERAL DE ESTA CORPORACION.

LO ANTERIOR POR ASI CONVENIR AL BUEN SERVICIO, ESPERANDO QUE EN ESTA NUEVA COMISION QUE SE LE CONFIA, SIGA BRINDANDO SU MEJOR ESFUERZO Y PROFESIONALISMO EN BENEFICIO DE LA CORPORACION Y DE LA SOCIEDAD A LA QUE SERVIMOS.

ATENTAMENTE
"SUFRAGIO EFECTIVO. NO REELECCION"
EL DIRECTOR GRAL. DE LA POL. JUD. DEL EDO.
COR. M.G.RET. SALVADOR GONZALEZ FLORES

El documento con fecha 15 de Agosto donde Jiménez aceptaba ser comisionado al CTO de San Andrés Milpillas.

JOSE LUIS MONTEON CASILLAS
Coordinador General de la Policía Judicial del Edo.
GERMAN NUÑEZ FLORES
Coordinador de la Zona Número 1
LUIS ALFONSO BENCOMO CARO
Jefe de Grupo del Centro Táctico Operativo de San Andrés Milpillas
ABEL ALEMAN GUTIERREZ
Agente de la Policía Judicial del Edo. Del C.T.O. de Huajicori
JESUS ROSALES GARCIA
Agente de la Policía Judicial del Edo. Del C.T.O. de Huajicori
AARON RICARDO MEJIA CARRILLO
Agente de la Policía Judicial del Edo. del C.T.O. de Huajicori
Gobierno del Estado de Nayarit
Av. Tecnológico 3200 Ote. C.P. 63175, Tel. 11-69-00, Fax 11-61-75, Tepic, Nayarit.

La boleta de arresto para Julio César Jiménez.

Jefes y agentes que estuvieron presentes en el serrano poblado y firmaron el documento que daba a conocer lo sucedido con el ex subdirector del Instituto de Formación Profesional de la PJE.

El director de la PJE ayer saliendo de los separos.

ACUDIO DERECHOS HUMANOS

La mañana de ayer, el escándalo fue mayúsculo en las instalaciones de la procuraduría por el arresto de Jiménez Arcadia pues según relató su esposa, no le permitían visitas, además de que lo habían golpeado brutalmente.

Cabe mencionar que ningún medio de comunicación logró ver al teniente retirado para que diera su punto de vista respecto a su situación, pero un Visitador de la Comisión de Derechos Humanos acompañado de un médico legista, acudieron a tomar nota sobre las lesiones que después trascendió, no presentó ninguna.

Por su parte, su esposa Nora Elizabeth Ante refirió ante reporteros que todo esto era una injusticia y además de cierto modo también represión para ella, pues había estado fungiendo como secretaria dentro de la corporación y ayer mismo por la mañana le dieron su cambio hacia el municipio de San Blas.

Para finalizar, la procuraduría dio a conocer que Jiménez Arcadia se encuentra sujeto a procedimiento ante el Consejo de Honor u Justicia de la Policía Judicial del Estado por faltas graves a sus obligaciones estipuladas en la Ley de Seguridad Pública para el Estado de Nayarit y Reglamento Interno de la Policía Judicial, órgano que en su oportunidad resolverá lo conducente observando lo que al efecto establece la ley de la materia.

Siguen brotando billetes falsos

¡ATORAN FALSIFICADORES DE BILLETES!

**** Todos eran de 500 pesos; se querían pasar de listos***

Medina/Meridiano

Amatlán de Cañas.- Elementos de la Policía Judicial lograron la detención de dos personas quienes se les encontró billetes al parecer falsos de 500 pesos cada uno.

Información proporcionada por la autoridad se sabe que, agentes de la PJE se encontraban en un recorrido de rutina en el poblado de Amatlán de Cañas cuando se percataron de la presencia de dos personas, quienes al verlos se pusieron a correr por lo que empezó una persecución por varias calles.

Se logró su captura más tarde y al realizarles una revisión corporal se les encontró en la bolsa derecha de su pantalón una cartera que contenía varios billetes de 500 pesos al parecer son falsos.

Los falsificadores dijeron llamarse Rubén Vargas Lepe de 21 años de edad, originario y vecino de Amatlán de Cañas, con domicilio en calle del Trabajo sin número de la colonia Pueblo Viejo y Carlos Hernández Cabrera de 23 años de edad, originario y vecino del Salto Jalisco, con domicilio actualmente en calle Lázaro Cárdenas número 13.

Asimismo el delito que se les imputa es el de falsificación de billetes, en agravio de quienes resulten responsables ya que al parecer han estado gastando en diferentes partes.

Fueron trasladados a los separos de la cárcel pública municipal de Amatlán de Cañas donde quedaron en calidad de detenidos.

Y más tarde rindieron su declaración ante el agente del Ministerio Público adscrito a ese lugar, quien determinará si existe alguna responsabilidad.

¡ENCIERRAN MUJER TRACALERA!

La juez la encontró culpable de robo y falsedad de declaración

Medina/Meridiano

Tuxpan.- Una mujer fue detenida por tracalera ya que había cometido el delito de robo en agravio de María Teresa López, además por falsedad de declaración ante la autoridad.

Elementos de la Policía Judicial del Estado destacamentados en el centro táctico operativo de Tuxpan dieron cumplimiento a una orden de aprehensión por el delito de robo y falsedad de declaración en contra de la indiciada Teresa de Jesús Quevedo Romero de 34 años de edad, originaria y vecina de Tuxpan, con domicilio en la calle Zaragoza y Libertad zona centro.

El delito por el que se le imputa es por encontrarla culpable por robo calificado y falsedad de declaración ante la autoridad, en agravio de María Teresa López y la Sociedad, quien es originaria y vecina del mismo lugar que la indiciada.

La citada orden de aprehensión fue girada por el juez mixto de primera instancia del ramo penal de esa localidad. Después de su detención la indiciada fue trasladada a los separos de la cárcel pública municipal y más tarde fue puesta a disposición de la autoridad que la requirió con los fines señalados anteriormente.

¡CAPTURAN LACRA LADRON DE APARATOS!

J.J. Arriola/Meridiano

Ixtlán del Río.- Elementos de la Policía Judicial del Estado (PJE) destacamentados en el centro táctico operativo de Ixtlán del Río, dieron cumplimiento a la orden de aprehensión girada por un juez por el delito de robo en contra de Agustín Rivera Serrano, de 41 años de edad, vecino de esta cabecera municipal.

Agentes de la corporación señalaron que el agraviado fue el señor Arturo Enrique Aldama, quien acudió a la oficina del ministerio público para interponer formal denuncia contra el ahora detenido, quien de la casa del afectado ubicada en fraccionamiento el Pinar y donde realizaba un trabajo, substrajo unos aparatos electrónicos de buen de valor aprovechándose de la confianza que le tenían ya que mientras trabajaba le dejaban encargada la finca.

Dichos aparatos días después fueron vendidos y el señor Arturo Enrique Aldama jamás pudo recuperarlos por lo que procedió a denunciar ante el agente ministerial al presunto responsable del robo.

De esta forma se procedió a la elaboración de la averiguación previa 18/2000, la cual fue ejecutada por la partida judicial logrando la captura del indiciado en su propio domicilio de calle Colón, número 35.

Por ahora el detenido Agustín Rivera Serrano permanece en calidad de detenido en el CERESO de esta población a disposición del juez mixto de primera instancia del ramo penal.

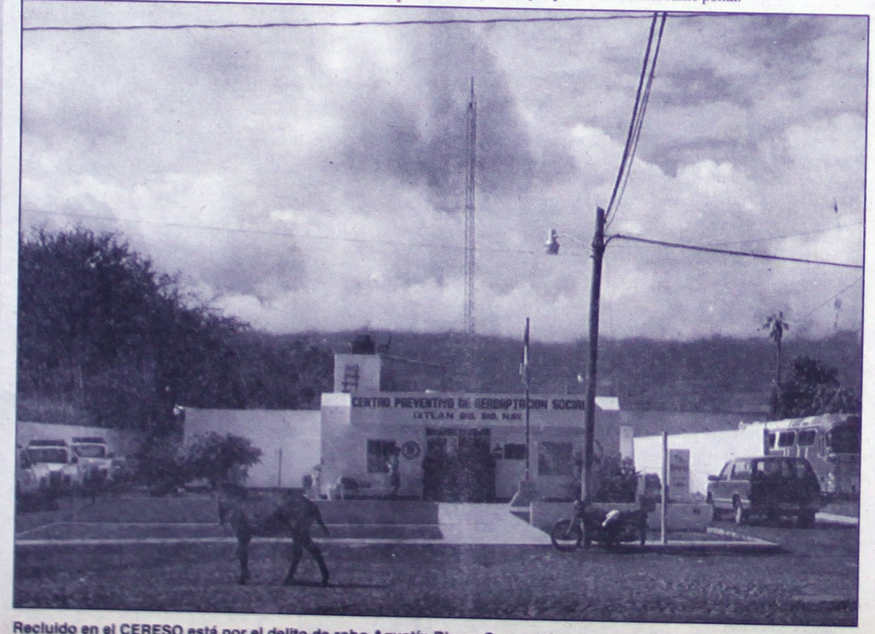

Recluido en el CERESO está por el delito de robo Agustín Rivera Serrano.

¡METIA DROGA AL CERESO!

**** Esposa de secuestrador y homicida, Ana María de León fue detenida al tratar de introducir 'pastillas' al interior del penal***

Alejandro García/Meridiano

Tepic.- Un importante decomiso de psicotrópicos realizaron la tarde de ayer personal del Centro de Rehabilitación Social "Venustiano Carranza" al encontrar a una mujer que en un envoltorio que llevaba oculto en su vagina, intentaba meter más de cien pastillas de las denominadas "Ribotryl".

Ayer mismo, la señora procedente de Santiago Ixcuintla fue puesta a disposición del agente del Ministerio Público Federal.

IBA A VISITAR A SU ESPOSO

Sobre este aseguramiento, ayer por la tarde el director del centro penitenciario, José Navarrete Bautista informó que se dio en el área de revisión del citado penal.

Quince minutos antes de las cuatro de la tarde, el personal especializado que se encuentra en esa área, notaron la presencia demasiado sospechosa de la mujer que llevaba una bebé en brazos y de quien presuntamente ya tenían informes de que cada visita, metía droga.

Al pasar al área de revisión, la señora se mostró más nerviosa y minutos después confesó que traía oculto un envoltorio con psicotrópicos en sus partes íntimas. Esta mujer se identificó como Ana María de León Meza, originaria y vecina de Las Higueras, municipio de Santiago Ixcuintla a quien se le detectó el envoltorio de cintas masking tape, color canela, en cuyo interior guardaba docenas de pastillas.

Inmediatamente, se le notificó al director del penal quien a su vez dio aviso al agente del Ministerio Público para que quedaran a cargo de la señora y las pastillas que dieron un total de 119 de las denominadas "Ribotryl".

Refirió que tenía aproximadamente un mes sin acudir a visitar a su esposo quien se encuentra preso desde el día 6 de Mayo de 1992, purgando una condena por el delito de homicidio y secuestro, además de que la bebé que llevaba en brazos es su nieta.

La mujer, madre de 5 hijos, dijo que los motivos por los cuales se animó a tratar de introducir la droga, es porque su marido constantemente la amenaza y la golpea, por eso era muy poco frecuente que acudiera a visitarlo.

Sobre este tipo de casos, el director del Cereso manifestó que del tiempo que tiene a cargo, es la tercera vez que se detiene a personas tratando de introducir drogas, cosa que no permitirá.

Destacó que ese tipo de revisiones no se le hacen a los visitantes en general, sólo a los que ven sumamente sospechosos o de quienes ya tienen algún antecedente o son señalados por otras personas.

Respecto al clima que se vive en el interior del centro penitenciario, refirió que todo se mantiene en absoluta calma y actualmente los internos continúan con sus actividades de rehabilitación, concluyó.

Ayer por la tarde, sorprendieron a la señora Ana María de León tratando de meter droga al penal.

Pastillas de las denominadas "Ribotryl" ocultaba en sus partes nobles.

Ayer por la tarde la detuvieron en el Cereso.

En un envoltorio, llevaba 119 psicotrópicos.

Bebé se debate entre la vida y la muerte

¡APACHURRADO POR UN COCHE!

**** Apenas contaba con un año de edad***

Medina/Meridiano

Tepic.- Un irresponsable conductor atropelló a un pequeño niño de apenas un año de edad, causándole lesiones graves en la cabeza y varias partes del cuerpo, y ahora se debate entre la vida y la muerte debido a los golpes.

La abuela del menor de nombre Zacarías Hernández Vargas, manifestó que le dejaron encargado a su pequeño nieto y como apenas empieza a caminar, siendo como las 13:00 horas salió a jugar al plano de un cerro que se encuentra rumbo al panteón que se encuentra solo y más tarde se percató que el pequeño niño pegada de gritos ya que un carro lo había atropellado.

Inmediatamente fue trasladado por el propio conductor y sus familiares al centro de salud de San Blas y posteriormente al hospital general de esta ciudad ya que su estado está considerado como grave.

Los médicos de guardia del mencionado nosocomio señalaron que ingresó un menor, quién presenta traumatismo craneoencefálico, con hemorragia cerebral y abdominal consideradas como graves ya que ponen en peligro la vida del niño.

El niño atropellado fue identificado como Alexis Samir Romero Hernández de apenas un año y once meses de edad, originario y vecino de Jalcocotán municipio de San Blas, con domicilio en calle Veracruz.

El automóvil responsable que lo atropello es un taxi, marca Ford, tipo Ikura, color blanca, número económico 68, que era conducido por Sergio López Fregoso alias el "Roñas", quién es originario y vecino de Jalcocotán municipio de San Blas, con domicilio conocido. Asimismo después de dejar el menor en el hospital salió corriendo del lugar para darse a la fuga.

De todos estos lamentables hechos tomó nota el agente del Ministerio Público en turno.